青島新民報
經中華郵政登記認爲第二類新聞紙類
發行及編輯人　馬仲英
社址　青島東山路六號

龍雲薛岳聯名提出
三條反共強硬要求
向國民黨中央部及黨府發通電
要求採取斷乎態度

（香港十日同盟電）最近在地方將領間之反共運動已有熾烈化之傾向、據當地所接確報稱、湖南省政府首席薛岳、八日與雲南省政府首席龍雲連名、突如向國民黨中央部最高國防會議、及國民政府發出長文通電、暴露攻取共產黨之國民黨、並政府之陰謀、同時並提出三條反共強硬要求、要求當局斷乎之態度、共通電要旨如左、

「余等兩名要求中央當局斷行之三項、
一、強調三民主義之本領、爲強化黨之基礎、應斷行國民黨大改組、根絕黨內不純分子、
一、國民政府應以純國民黨舊黨員中之俊秀分子組織之、共產黨分子應一律排除之、
一、行政院部長之由共產分子就任、應絕對驅逐、不要除內部之反逆者、何以破外部之敵、黨主腦部宜執決定的手段、使忠實黨員奮起、以担任黨之危機」

南北各地實力派
實現反共團結
各地將領支持龍薛通電
與重慶政界以莫大打擊

（香港十日同盟電）重慶來電要求國民黨根本的改組之薛岳、龍雲連名炸彈的通電、殊與因國共關係之深陷危機、與行政院改組問題進行不利、而懊喪之重慶政界以莫大衝擊、薛岳龍雲通電、乃有商震（舊山西軍）王陵基（四川軍）盧漢（雲南軍）等在內、湖南地方將領首先贊同、龍雲土着軍幹部、並閻錫山、張陰梧、鹿鐘麟、李漢魂等亦支持之、又浙江之黃紹雄、福建之陳儀、亦示同情、薛岳、龍雲之態度、刻重慶政界以現在南北各地實力派之反共大同團結果然出現、倍極愕然、故對事態之推移、具有深甚之關心、不安之政情與蔣介石之不在相並、致重慶今已物情騷然云。

蔣對共黨再行讓步
容納赤化西北
以遂蘇聯完全赤化野心
國共兩代表已祕密妥協

【南京九日專電】最近頓形尖銳化之國共對立、以上月中旬於延安所開中國共產黨幹部會議爲契機、確開因國民黨方面大爲讓步、再成立妥協、即重視延安會議推移之重慶政府、乃以馮玉祥、閻錫山爲特使、派往延安、會議終了後、中國共產黨代表朱德、毛澤東、與蘇聯代表及馮閻、於延安郊外小部落會見、關於調整國共關係、祕密協議結果、傳達到大要如左之妥協、
一、國共始終緊密提攜、繼續抗日戰、
二、重慶政府以陝西、甘肅、新疆、青海西北四省、承認爲共產黨特別區、對中國共產黨移讓行政權、
三、右西北四省之內新疆、青海兩省爲蘇聯之勢力範圍、
四、右四省之公路、由重慶政府改修整備、
五、於西北四省內各重要地點、今後六個月之內、構築地下格納庫、及地下軍需品貯藏庫、爲展開抗日持久戰、蓄積府藏飛機、兵器、軍需品、
以上妥協案增大行之、爲重慶政府對共產黨勢力之強壓有弱體化之意味、蓋伺機完全赤化西北地區、以遂蘇聯之野望、乃重慶政府公然承認之結果云。

晉交城東北
擊滅共產軍

（太原九日同盟電）日軍清水部隊之一部、九日於山西省交城（太原西南方）東北七基羅膽村附近、與持有迫擊砲輕機關槍若干之共產軍約二百遭遇交戰、歷三小時後使其向北方潰走矣。

滬黃浦江浚渫局
改組案解決

（上海八日同盟電）關於握上海港死命之黃浦港浚渫局之改組問題、該局乃黨府之一機關、且爲國際的機關色彩頗濃厚者、因此日方與第三國間、屢屢繼續折衝、此次遂見圓滿解決、八日午後七時由上海日總領事館發表大要如左：

處理中國事變問題、繼處理海關、以重要案件之解決、頗値注目之黃浦江浚渫局、上海港即担任黃浦江之浚渫爲目的、所有之船艇其他設備、與此次事變勃發同時、由日本海軍確保、爲供與作戰之須要、浚渫局邇來遂不得已中止浚渫事業、乃由關係外國政府、對日本政府使如可能再行從事事業、屢屢要求船艇等之返還、在日本陸海軍以在佔領地域內有諸種作戰上之要求、因能俄應外國方面之希望、然經過相當時日、從而外國方面漸次諒解日方立場之態度、乃自本年春左右起、開始具體的交涉、日前關係外國當局遂圓滿諒解、本問題茲見解決矣、由三浦總領事與浚渫局之間乃於十二月一日最後的交換公文完竣、其內容於浚渫局方面技師長以下主要地位、採用日本人職員、由日本陸海軍各派一名連絡將校、以對日本軍作戰上之要求無障礙行本來使命浚渫事業、他方日本陸海軍、於作戰許可之限度、將其確保之船艇貨與浚渫局、浚渫局現在之理事中海關監督李建南、係維新政府新任命者、此次浚渫局與三浦總領事之間、於成立之解決案、有申請維新政府而得其承認後、始成立云云。

黨府彈壓共產軍
決定強硬方策
潛魯國共軍衝突愈擴大

（香港十日同盟電）據山東省僞政府主席兼山東省遊擊隊司令沈鴻烈、致軍事委員會報告稱、在山東省方面之共產第八路軍麾下第百十八師、與中央軍之衝突、刻愈擴大、共產軍在各處強制徵發物資、並實行徵稅、或解除地方自衛團武裝、以謀兵力之增強、接到右報告之軍事委員會主腦部、即對兩軍下令、中止抗爭、同時並指令閻錫山調査事實、以此可見出重慶政府彈壓共產軍之非法行爲決定的方策云。

各地回教軍蹶起
反蔣氣勢激昂
黨軍慘暴行爲引起反感
武力抗爭情勢不可避免

【太原九日專電】對重慶當局與中央軍之橫暴、回教軍之反感日趨激化、自六月於甘肅省發生衝突事件以來、各地回教軍均伺於蹶起、據九日達太原之情報稱、在甘肅省固原、回教軍將領馬文德、於天水、隴縣中間、三芬西北八十基羅張家川整備回教軍補充訓練、今也全國回教徒、反蔣介石氣勢激昂、響應馬文德進行準備蹶起、回教軍與中央軍之間、將來激烈武力抗爭有不可避免之狀態云。

（太原九日同盟電）據最近達當地之情報稱、以本年六月上旬於甘肅省所惹起之黨軍同志之衝突事件爲發端、承甘肅省政府當局之命、因周原縣長某徵發壯丁之際、凡賄賂者免除徵發、一方對貧困者不應強制的徵募者、有即以奸漢罪名處以極刑等之暴舉、故回教民反感怨嗟之聲甚高、遂至爆發、茲兩者間之武力抗爭業已開始、蓋回教軍歷二十餘日間、繼續必死反抗、武器彈藥之缺乏之與回教軍將領中有被懷柔者、遂致敗退、事件以後反蔣熱仍高、謂全國回教徒於各地進行準備蹶起云。

桂軍首腦對蔣
不滿日趨增大
李宗仁張發奎提出辭呈
南甯陷落遭受致命打擊

【南甯九日專電】攻略南甯所與重慶政府之影響甚大、傳李宗仁、張發奎、因負南甯陷落之責任、已向蔣介石呈請辭職、一方廣西軍首腦部、對蔣介石不滿日趨增大惡化、蓋因日軍佔領南甯、蔣政權之經濟的打擊頗大、由唯一抗日路綫之法領安南、經龍州南甯之輸送路、已完全喪失、正有斷絕食道之感、從來以外貨輸入之關門、與龍州俱負有重大使命、南甯在日軍手中以上固由法領安南經龍州南甯、向內地輸送已不可能、遂將輸入貨物、有依賴法方保管狀態、蔣政權値此隆冬、乃痛感敗戰之悲哀云。

組織中央新政府問題
最近即可成功實現
我全國同胞應一致團結擁護
周佛海發表長篇論文

【上海九日本報專電】以汪兆銘派中心人物之一人、最近訪問日本、關於樹立新中國中央政權、與日本要人會談之純正國民黨中央執行委員會常務委員周佛海氏、於九日之中華日報紙上、以「組織中央政府」爲題、揭有遠八千五百字之長文論說、以答關於樹立新中央政權一部人士之誤解、即新中央政府有謂十月十日雙十節成立者、又有謂以十一月十二日孫文先生誕生日成立者、現在又有謂來年一月一日成立者、關於此事、有種種臆測、一般以汪先生之組織中央政府計畫、或終歸失敗、亦有謂汪先生之和平運動、終非成功者、而汪先生之組織政府計畫、和平運動、遂終歸失敗不成功耶、關於此事、而述余個人所信云云爲冒頭、汪先生此次之運動非以組織中央政府爲目的、蓋組織中央政府者、爲不過和平運動之過程、亦救國之一方法而已、中央政府之成立非時間問題、乃條件問題、如條件決定、立刻即可着手組織不然延期以外無他云云、繼引用對日本友人所談之言詞略謂、現在以此而訴諸我等之同邦、此爲汪先生之主張、亦即我等之立場、而關於組織新政府問題、我等分別積極的進行、同時就日本之條件、分別談判、既如所述、條件如不能保有中國之生存獨立自由、則我等非担任此事者、蓋我等之目的、在救出陷於窮地之中國、條件如能達到我等之此種目的、我等因何而企圖組織中央政府耶、蓋余當交涉之衝、因尚就二三具體的問題、雖未達一致點、但意見漸次接近、遂見完全一致、此非僅可能、其時期或亦不遠、對所要求之全部、如談判完成、中央政府即立刻組織而能遂行此等條件之神聖使命、要之組織中央政府者、對中國爲有利益、而組織中央政府必能成功、其實現將不遠矣

對新政權
應促發展
日秋田厚生相談

【東京九日專電】日政府秋田厚生大臣、八日夜爲新任奉告參拜、於西下之車中談及關於中日問題如左。日本之目標、始終在處理事變、對新中國中央政府、促進其樹立與健全發展、蓋不可不圖根本的日華國交之調整、關於新政權之樹立、有拙速與巧遲、即所謂在可能內早使成立、嗣後漸行改善、又有謂稍遲無妨、而使成立完全政權之二種方法、其間使實現之措置甚難、而與第三國之關係、對英、對蘇、對德、對意等外交亦機微複雜、而特微妙者爲對美外交、關於美國政府究何期待耶、究何希望耶、於文書或行動之外、不可不調察所謂言外之意志、日本所謂建設東亞新秩序之公正國民的意志、不問迄於反處、不可不貫徹、其間之接衝或諒解、或有困難、幸於該方面有野村外相以陸奧宗光以來之才幹而擔當可以安心云云。

養成新政權中堅
設軍民訓練團
訓練軍政良才爲新政活躍
汪氏爲團長昨已正式成立

（上海十日同盟電）關於以汪兆銘氏爲首班新中央政權之樹立、刻已迫於眉睫、但汪氏一派以此次新政權樹立後、應組織成爲新政權中堅少壯幹部而活躍之青年官吏、及軍人養成機關、決定設立以汪氏爲團長之中央陸軍民訓練團、業於九日午前十時在上海郊外該訓練所大講堂盛大舉行該團成立式、汪氏以下汪派首腦部及由各地欣然參集之一千有餘之青年、並來賓多數出席、首向正面壇上所揭孫文遺影、行最敬禮、及職員學生之莊嚴宣誓、繼乃由汪團長懇熱烈訓辭、最後參列者一同起立高聲呼喊「建設和平奮鬭新中國、擁護純正國民黨之和平運動、與鄰邦進行親善、以冀實現東亞永久平和、和平萬歲、三民主義萬歲」、三唱該團之口號、結團式乃終、再該團之教育官決由前武漢警備司令官葉蓬將軍就任、該團乃編成四個大隊、以其內一大隊爲政訓大隊、由全國高等專門學校卒業生中選拔組織之、俾任新中央政府之官吏而活躍、施以三年訓練、其他三大隊爲軍官大隊以由曾任蔣政權下將校之優秀者之中選拔之、授以二年軍事訓練、使成爲和平建國之中堅云。

日兩練習艦
踏上遠洋航海

（橫濱九日同盟電）日文部省練習船日本丸、海王丸二隻、乘有來春卒業之全國商船學校航海科生徒百三名、九日午前十一時、自橫濱出港駛往南洋諸島、就第二十次遠洋航海之壯途、風走總航程六千八百哩、預定明年二月二十日入橫濱港云。

種植櫻花五種

（東京九日同盟電）日紀元二千六百年與紀念近將誕生之新政權、於北京萬壽山培植櫻花二千六百株一節、集日植物學之精粹、將移植方法研究結果乃於九日以絕對不枯死之櫻樹如左之五種、決定其產地矣、
一、吉野系山櫻、五百本、二、染井吉野、五百本、三、八重櫻、五百本、四、枝垂櫻、五百本、五、大山櫻、六百本。

長篇小說
落絮飄香
作者：霄羽　許濤繪圖　（二一六）

第廿六章　目觸心傷、不堪翻舊影　鳥飛巢落、何處覓新枝（10）

那天若是你一個人去找他、決不至於弄得這麼僵、現在、你說可怎麼辦？紹傑的態度強硬極了！」菊英聽于三太太反倒抱怨自己母親、心裏就非常生氣、又聽說章紹傑現在還是那麼不講理、就忍不住冷笑了笑、流着淚說：「讓他強硬去罷！現在我還盼望他理我嗎？反正我是明白了、當初我傻、我受人騙了！」他用手絹拭着眼淚、于三太太的臉上却紅了紅、菊英又指着屋裏的一切傢具說：「現在、我一個人也不能住這房子了、就是這些東西、雖然紹傑他對我說過、這全是他置的、可是總算由你家裏搬出來的、所以我們要想變賣、也得先問你一聲；還有就是蕭媽、現在自然得叫他回去了！」于三太太點頭說：「蕭媽我叫他回去、無論工錢欠不欠、你都不用管。」菊英說：「也不欠他的工錢、就是這幾天辦喪事、他特別的累、我想多給他幾塊錢、」于三太太擺手說：「那也不必、他跟我回去、該給他多少錢、我就開發了、現在你別爲這幾塊錢跟我爭競！」吸了兩口烟、又想了想、就說：「這些東西、不錯、是紹傑托我給他買的那時他說他有一個女朋友、孤身一人在北京、打算在我那兒住、我才替他買了這些傢具、買的時候我共花了二百多塊錢、錢到現在他也沒還我、現在你們要賣、恐怕連五六十塊錢都不值、我想是這麼辦、東西我回頭叫人來拉、還搬回我們家裏去、我送給你一百塊錢、你可聽明白了、這一百塊錢不是我給你的價錢、是算我送給你的、你收下是賞我的臉、咱們兩人好了一場、當初我是爲好、總算我對不起你！以後兒、你跟紹傑的事我沒法管、可是你若瞧得起我呢、沒事時你就還到我那兒去、有什麼事我還照舊幫你的忙、日子長直的呢、以後你就知道我是怎麼個人了！」于三太太說到末後幾句話、聲音有點悲慘、由小皮包裏拿出十張十元的鈔票交給菊英。菊英這時被于三太太說得什麼話也沒有了、他就悲哽流淚、接過了錢。于三太太又勸慰了菊英半天、並問了菊英在海淀的住址、他就說還要回家去吃藥、遂走了。菊英又給了蕭媽五塊錢、囑咐他：「回頭三太太打發人搬東西來、你就跟他們回去。」蕭媽接過了錢、道謝、也流了幾點眼淚。菊英忍着痛、心裏打算了一番、就到了西屋去找他叔父、可是進到屋裏一看、一個人也沒有了、只有空酒壺、和包肉的破報紙雜亂地扔着、火爐也快滅了。他又回到北屋待了半天、范三才回來、滿臉的酒色和歡容。菊英就告訴他叔父說：「傢具原來多半是于家的、現在人家給了八十塊錢、把東西全都留下了、回頭就叫人來搬。」遂把八張十元的鈔票交給范三、范三很喜歡地接過來、就說：「成啦、現在也沒有什麼事了、你在吳家服侍完了黃鳳貞的月子、趕緊就回海淀去得了、有這八十塊錢、我作個小買賣、無論怎麼着、咱們也能維持生活。以後呢……再慢慢給你想辦法、千萬別聽劉歪鼻子的話、什麼上鄭州作工去、咱們知道他們是怎麼同事呀？」菊英點頭說：「我知道！」正在說着、黃老九又來了、他一進屋就問：「怎麼樣了、于三太太來了沒有？」菊英就把剛才于三太太來了的話說了、但仍說是給了八十塊錢。黃老九就點頭說：「這很好、和和氣氣地把事情辦完了、以後彼此也好再見面、現在的事情都算完了、回頭于家拉傢具來、有我跟你三叔招呼他們、你現在就上我們那兒去吧、你姊姊等着你呢！」范三也說：「對啦、你過去吧、這兒沒有你什麼事了！」於是菊英叫蕭媽出去雇來兩輛洋車、就拉着兩隻箱子和鋪蓋、往石駙馬大街吳家去了。從此菊英就住在吳家、寒風一天緊似一天、菊英也天天計劃着自己的將來。他現在手裏有七十塊錢、十幾塊錢做了一件黑緞貢呢面子、駝絨裏子的冬衣。幾塊錢留着零花、其餘的五十塊錢他永遠密密地隨身帶着——跟那張秦樸給他照的像片放在一起、他發誓不隨便動用、因爲此時他的心機又轉動了、他願意尋回來自己的青春。

辯護士森原彌三郎代理置產事啓

啓者頃據上開當事人聲稱本年九月二十八日憑中人孫[illegible]
安徐八紹勸購所有北京路十二號私有地面積二百十五方步[illegible]
平房八間廁所一間言明價値國幣三萬七千元正於成立買[illegible]
呈請財政局備案旋奉第五四五號批示略開查所稱地主名[illegible]
錄所載相符等據上台承代爲登報聲明該房地產權在未登記[illegible]
及侵害所有以前未清事宜統歸舊房主處理與裕大號無涉[illegible]
（上海裕大號何紹武）
本事務所　青島平原路五十八號　電話二〇六七號

東亞蛋業股份有限公司冷藏部
棧租價目改正加價公告

謹啓者敝公司冷藏棧租價目數年來未經更動茲因原料昂貴以致冷氣成本加鉅不得已自民國二十九年一月一日起棧租價目一律更正加價凡顧客存棧各貨本年十二月三十一日以前出棧者仍照現行棧租舊價計算凡存在二十九年一月一日以後出棧者槪照改正新價計算本價目表刻已印竣面索函索即奉除另函通達本棧各主顧外恐未週知特此公告諸希
諒察爲荷
中華民國二十八年十二月十日
東亞蛋業股份有限公司冷藏部啓　地址　商河路四號　電話二一四八六號

青島輸出入商同業組合啓事

啓者查本組合業經宣告成立對於一切輸出輸入各種貨品在　社會局監督領導之下已經開始辦公茲爲各同業明瞭本組合經辦事業并顧及同業利益起見詳爲告之查本市輸出輸入各種貨品自經　政府有所限制以來各同業類多不甚明悉詳情往往受損不貲本組合有鑑及此特請　政府許可成立組合辦理進出口事業并懇本市各主管官署及咨有關行政當局對於本組合辦理事項於限制原則之下儘量賜以便利設遇較爲困難事件本組合自應在可能範圍以內力求優待以期爲各同業謀得圓滿但爲事權一致計凡本市各同業之出口進口貨物非經本組合辦理實難有所統計爲此登報凡我同業務請早日加入組合同享權利并可遂時聲請加入以昭公開除將本組合定章第九條經辦事宜摘佈外凡我同業其各詳審攷憲幸勿觀望而免貽誤上可仰體　政府期望之股下可使自身得到利益而於繁榮市面穩定金融意旨尤稱事關同業權益特此登報週知此啓
摘登定章第九條條文如左
一、辦理組合員所委託辦理之輸出入商品、二、保持輸出入金額之平衡、三、通關事業、之統轄處理、四、運送業務之統轄管理、五、關於輸出入之統制事業、六、關於組合員之金融出入調兌事宜、七、關於組合員營業之指導研究及調查、八、輸出入斡旋及海外市場之調查并開拓新販路、九、與友邦組合保持密接之連絡、而圖相互利益、十、其他達成本組合之必要事項
青島輸出入商同業組合啓　天津路二十一號　電話六七〇一號

青島廣播電台招募報告員

本台依照左列條件擬招募報告員若干名希望者於十二月十五日午後二時親筆履歷書來台接洽可也
一、年齡　須在廿歲以上卅歲以下者（男女不限）
二、資格　普通中等以上之學校卒業者
三、保證　於青島市內必須有確實之保證人者
青島廣播電台　朝城路七號　電話五三五三番

青島特別市紗布同業公會徵求會員通告

爲通告事同業等爲增進同業之公共利益及矯正營業之弊害聯合經營棉紗棉布同業發起組織青島特別市紗布同業公會業經呈奉青島特別市社會局批示准予組織遵即組織籌備處開始籌備並將章程呈准立案於十二月五日開始徵求會員至本月十四日截止凡我同業請於上記日期至天津路二十一號本會籌備處索取入會志願書申請入會特此登報週知
青島特別市紗布同業公會籌備處啓

建成五金行
博山路六十號 ◇ 電話三四九〇
本號專辦　五金油漆
工業材料　鋼銅鐵錫
批發零售　價値克己
如蒙賜顧　無任歡迎

時論

意中立態度嚴正表示

意大利爲對處歐戰局勢、法西斯黨大評議會決定表示嚴正中立態度、對英國緝捕德貨舉動、表示絕對反對、若英國仍執强硬手段時、則即訴諸武力以講自衛手段、同時對蘇聯宣示、蘇聯如在歐洲中部及巴爾幹有侵略行爲時、意大利絕不能默視云云、墨索里尼首相於七日夜在法西斯黨代表會議席上爲重大外交演說、尤其對蘇聯提出「意大利對巴爾幹情勢不能無關心云云」、實對蘇聯發重大警告、意大利之儼然態度堪稱歐洲中立國之中流砥柱也。

吾人常謂此次歐戰意大利之中立運用方法且優於美國、而關係交戰各國利害先切、意如作左右袒、勝負即可隨之轉移、德望軍事同盟發生效力、即英法亦思對意緩和拉攏、愈使意大利造成天之驕子、復以黑衣宰相墨索里尼雄才大略、運用新時勢造成機會、攫取地中海霸權、已漸次收其實效、以德蘇協定之故、對德意關係已加重新檢討、益堅中立體勢、然中立進程於德無助、於英法則大有妨害、以其强有力之號召、曩所依附英法之中立小國亦皆赴溯於意、且其一手助成之西班牙摩洛哥政權、頗具升騰氣像、近以意大利扶助、有樹立西班牙大海軍計劃、今此地中海西岸之有異軍突起、實爲意大利犄角之勢、此計劃實現後、他日英國地中海現狀能否長久維持、恐無把握矣。

意大利中立表示、即墨索里尼所謂武裝和平之實施、墨首相對學生演說嘗謂「中立之和平、不是怯弱的和平而爲武裝之和平、並告誡學生須將槍桿放在教科書旁邊」、黑衣宰相胸中所蓄、於茲可以概見、此次法西斯評議大會、表決對英法蘇强硬態度、絕無矯揉造作、乃根據其偉大志願與武裝中立準備而發揮者、對英法緝捕德貨、倘有害及意國中立、爲講求自衞、不惜訴諸武力、警告蘇聯亦然、意大利既作如是表示、英法蘇三國對此將何如何對處、吾人雖不能代爲決定、但各國熟審自身利害、對意國之中立必不至公然侵犯、英法疑懼意德軍事同盟、恐意實力援德、意能保持中立、即非英法之福、終較與德立同一戰線較善、對意不能無所顧忌、緝捕德貨確不能終止、避免與意衝突則爲必然之事、蘇俄威脅北歐、進攻芬蘭、其蓄謀之世界政策已展佈右翼、野念殊爲不小、但對意大利之警告則不能無視、窺伺巴爾幹之野念或無形截止、且以德蘇協定關係德且有望於意國、蘇又豈能公然對意刺激、故意大利向三國表示强硬態度、英法蘇對之當然有所斂跡、國際中立國貿易關係既受其賜、而巴爾幹諸小國亦可藉免去糾紛、無形中受其庇佑非鮮、此次意國中立方法倘能處處順利達成其目的、則巴爾幹諸國對意信仰愈深、意大利稱霸地中海益有餘裕、在各國戰爭不暇他顧之際、意獨及時努力於武裝和平中立大事業、絢屬高人一着矣、至謂英法蘇未必因意國之表示而變異其行動、則意國之準備早經完成、亦必有應付之法、惟有力者始可言中立和平、意國足以當之。

國聯不予蘇聯除名
南美諸國一律退盟
爲組織共同戰線擬有所協議
南美諸國向國聯要求

（日內瓦九日同盟電）爲解決複雜問題、聯盟已定於九日正午開理事會並總會、但蘇聯不願自國置於論議俎上、故未應諸聯盟之邀請、反之如阿根庭烏魯圭等國則極力要求將蘇聯由聯盟除名、以此情勢觀之、恐不見蘇聯之退出、或除名則不已、倍極迫切、關於芬蘭之提訴、理事會擬設特別委員會、次由總會根據聯盟規約第十五條、要求事件之平和的解決、或斷定蘇聯爲侵略者、而執勸告芬蘭要請各加盟國援助等之最終的決定、惟對蘇聯之制裁、鑑於現下歐洲戰爭並立陶苑之成爲蘇聯傀儡國之情形、共實現性此恐甚難、總之種種之對蘇聯策應加考究、以前關於日華事變得蘇聯之支持之中國、以頗惶惑之態而投票、恐將不得已而棄權、蘇聯之除名問題、必將惹起大論戰、茲鑑於一兩日來頓形惡化之各國反蘇感情、當易於首肯、又如南美各國代表、在當地於九日午前中已又集會見、南美諸國蘇聯除名提案萬一不能實現、則即一律由聯盟退出、爲組織共同戰線、擬有所協議、此南美諸國之强硬態度實與英法兩國以甚大影響。

蘇聯封鎖芬海岸
美國保留權利
美權益損害蘇聯應負全責
赫爾長官對記者談話

【華盛頓九日專電】蘇聯政府向關係各國政府通達以八日正午爲期、封鎖芬蘭全海岸之旨、赫爾美國國務長官、八日與記者團會見時謂、美國對蘇聯之封鎖、保留一切權利之旨。

美國政府以蘇聯封鎖芬蘭沿岸結果、對美國市民及美國權益、究蒙如何損害、其責任採當然由蘇聯負之之見解、現在美國商船無在芬蘭方面航行中者、將來美國船舶如欲駛入該方面隨時均能駛入云云。

美海軍首腦 發表大調動

（華盛頓八日同盟電）美國海軍省八日發表海軍省首腦部大調動、主要調動表如左

任海軍大將

戰鬥艦隊司令長官　海軍大將李扣特遜

補合衆國聯合艦隊司令長官　司令長官　海軍大將布羅克

補第十四海軍區司令長官（夏威夷眞珠灣）　海軍中將斯納依達

蘇聯任命 空軍總司令

（莫斯科八日同盟電）蘇聯政府以八日任命前駐外蒙蘇聯空軍司令官亞柯節將軍、爲蘇聯空軍總司令。

英國將設立 經濟參謀部

（倫敦九日電）英國倫敦「每日通報」之政治訪員、八日鄭重報告、英國戰事內閣中、將新設一「戰時經濟或經濟參謀部」、首相張伯倫事前曾一度反對、現因其他閣員之催促、始變更其對於設立此部之態度、大多數經濟專家、咸主設立、認爲盡不可缺少、并確信該部將壓倒一切其他政府機關各部云。

蘇海軍繼續推進
侵入恆果蘭島
芬蘭軍採用奇襲戰法
反擊蘇聯軍又復奏功

（希爾辛基八日同盟電）芬蘭軍司令部發表、芬蘭軍八日於拉特加湖西方泰蘭與基附近擊退蘇聯軍之攻擊、并與以莫大損害、但蘇聯軍八日於東方戰綫由國境綫侵入約五十基羅、佔領一部落、又開戰以來、歷五日間受蘇聯海軍之猛攻之恆果蘭島、蘇聯軍遂於八日上陸、但該島住民既已避難云。

兵、於八日薄暮、在積雪覆地之戰場、派白衣軍裝出沒反擊蘇聯軍、蘇聯軍擬以飛行機炸擊之、但因係白衣、看不分明、演出對自軍以機關槍掃射等混亂之怪劇、因此後退、致芬蘭奇襲戰法又復奏功。

法各省預算 下院已表決

（巴黎八日同盟電）法蘭西下院、於八日已將政府提出如左之各省予算案可決、（單位一百萬法郎）外務省四七五、戰時封鎖省三七、內務省一九二三、司法省四四九。

黨府再提訴國聯
各國均表不快
英外相明示無改善效果
觀測結局終將歸於失敗

【東京九日專電】重慶政府向國際聯盟理事會並總會、再提議調停中日紛爭問題、試行引起聯盟國之同情、但英國政府對重慶政府之如斯策謀相反、傳此次聯盟會議之議題、決定局限於蘇芬紛爭問題、即據九日由倫敦報稱、郭泰祺駐英大使赴日內瓦、自倫敦出發之先、訪問哈里福克斯英外相、關於此問題、試探英國政府意向結果、哈里福克斯英外相答、以「關於中日問題國際聯盟已歷二次表明其態度以上、此際以反復提出之問題、無何等改善事態之効果」云云、是以不僅英國、而各國對重慶政府於苦惱焦慮云、結果、對國聯提出中日紛爭調停問題之態度、均表示不快、觀測重慶政府對聯盟之哀訴、結局終歸失敗云。

意大利對芬蘭 供給飛機 已達數十架

【希爾辛基九日專電】意大利對芬蘭供給軍用飛機之事、迄今二三方面所傳、八日有意大利製轟炸機戰鬭機合計三十架運抵芬蘭、蘇聯芬蘭開戰以來、意大利製軍用機、因已運到三十架、因此芬蘭空軍、保有意大利製飛機共計八十架云。

英新驅逐艦一艘
遭受魚雷攻擊
商船三艘觸機雷沉沒
德艦艇一艘被英擊沉

（倫敦八日同盟電）英海軍省發表、英驅逐艦夏希號（一六五四噸）、七日因德國潛水艦之魚雷攻擊並砲擊、已蒙損害、再夏希號今年九月方始就役、爲英國最新銳之驅逐艦。

（倫敦八日同盟電）英國空軍省發表、沿岸警備中之英國哨戒飛行機一架、於八日在英國海岸海上發見德國潛水艦、當即投以爆雷命中中央部司令塔附近、遂完全擊沉。

（倫敦八日同盟電）英國海軍省八日關於英國商船三隻之沉沒、發表如左、英國貨物船諾爾敦號（四六六〇噸）、八日在諾魯耶北東海上、爲機雷沉沒、乘組員中十一名、似爲德國汽船謝蒲號救助、又同爲英貨物船米列爾號（一〇八八噸）、亦於八日在英東海岸爲機雷沉沒、十八名乘組員中僅有二名被救得生、又英貨物船那巴索他號（八、七九五噸）、亦爲機雷炸沉、乘組員內四十四名被救助、其餘四十三名則行蹤不明。

外務省作協議

【東京九日專電】關於吾妻丸遭難事件、日外務省至正午仍未接何等公電、即在外

英國近海一帶
現未曾有恐怖
挪芬丹三中立國商船
最近相繼觸機雷沉沒

（哥平哈經九日同盟電）據九日哥平哈經所接情報稱、最近數日間、挪威商船里何克號（八〇八三噸）、芬蘭商船米克特爾號（四二六〇噸）、丹麥船奧典希號（五五五噸）、三隻中立國船相繼觸機雷沉沒、英國近海已現出未曾有之恐怖時代云。

歐戰發生三個月間
交戰中立各國損害

（東京十日同盟電）自歐洲戰爭勃發以來、已經過約三個月、在其間交戰國並中立國之被害如左、由德國潛水艦及其他犧牲之英國海軍喪失之艦艇、合計有九隻總噸數爲七萬三千噸、德喪失潛艇十艘總計十九艘、

一、商船之被害、

英國七八隻二八八、〇〇〇噸德國一〇隻五一、〇〇〇噸中立國四三隻一四四、〇〇〇噸、德國一五隻六九、〇〇〇噸、

一、飛行機之被害、

英法德合計有五〇架、乃至六〇架、再德國方面所失之潛水艦、約十隻內外。

芬蘭軍總司令孟納海音大將

蘇羅國境地 設特別軍管區

（莫斯科八日同盟電）蘇聯政府於八日發表沿蘇聯羅馬尼亞兩國國境綫設定特別軍管區、該本部設於敖得薩之旨云。

德對英法措置
樹立對策
要請中立國提嚴重抗議

（亞姆斯特丹八日同盟電）對抗英法德貨緝捕命令之德國、乃奔命於對抗策之樹立、傳德政府近對各中立國政府通牒、要請對英法封鎖强化提出一面嚴重抗議。

法偵察部隊 作廣範圍活動 深入德軍陣地

【巴黎九日專電】西部戰綫最近屢有德法兩軍之偵察戰、致漸呈活況、七日法軍偵察部隊、實行相當廣範圍之活動、共一部深入德軍陣地、直至琪克非兩特綫之主陣地、爲有効之偵察。

伊拉克國王
突然病篤
各方均極猜疑

（開魯九日海通電）據白格達消息稱、伊拉克五齡國王費賽爾二世、頭病篤不起、全國人民頗爲焦急、此間外交界人士、表示猜疑、咸認爲國王之有病、及總理那列最近異常行動、有連帶關係、總理那氏主張擁護英國政策多年、故阿拉伯國民黨人士、恐彼有志攬取伊拉克政權、自任獨裁者、而廢國王費賽爾二世、以實現其宿夢、並聞其後受英國支持云云。

英埃兩國軍 勃發猛烈衝突

（羅馬九日同盟電）據羅馬所接情報稱、同日在近於努比亞埃及國境在埃及領內英國駐屯軍、與埃及軍之間、勃發猛烈衝突、互使用武器、双方有數名負傷者、衝突原因今尚不明云。

英對美抗議 愼重檢討中

（倫敦八日同盟電）關於美國政府之德貨緝捕措置之抗議、業於七日向英國政府通達矣、英國政府主張封鎖措置、從國際法精神爲有充分根據者、謂關於右抗議、愼重檢討、即對提出同樣抗議其他之中立國、當實施緝捕措置、有費特別考慮之意向云云。

加拿大政府 不遵守倫敦海軍協定限制

（日內瓦九日海通電）加拿大政府於七日通知國聯、謂目前戰爭狀態之下、不宜循規遵守一九三六年、倫敦海軍協定中所規定之限制、國聯祕書處接此決議後、將轉告各會員國云。

日政府決定斷行
繼續裝運德貨
第一船山洋丸今日出發
各方均極重視英法態度

（東京八日同盟電）英法兩國不拘各國嚴重抗議、業以本月五日爲期、實施德國貨物緝捕命令、日政府對此、認爲係侵害中立國之通商權不法行爲、始終堅持不容認之態度、共後對英法兩國、雖繼續嚴重抗議、而兩國政府徒述「特別考慮」之旨、對日方抗議尚未採取誠意措置、有不能確認之狀態、一方在日政府基於各般緊急必要、依日本船決繼續裝載德國貨物爲方針、今後均照豫定決行配船、其第一船以目下在荷蘭鹿特舟碇泊中之山洋丸、積載德國貨物、本日自十日該港出發、一路就歸國之途、該船爲英國緝捕令公佈後、裝載德國貨物、而航行最初之日本船、英國官憲對此措置如何、爲英國政府對日政府實踐的回答之意味、特值注目、日關係方面以英國採取態度如何、不而惹起重大事態、於極緊張裏注視事態之推移云。

之消息、亦無確報、迄正午關此尚無何等電報。

英緝捕德貨令
乃侵犯國際法
美國對此斷不能默認
美對英通牒內容發表

（華盛頓八日同盟電）美國政府七日對英國政府關於緝捕德貨措置提出抗議、國務省八日發表全文計八百言之對英通牒內容如左。

英國之封鎖對德國輸出品乃侵犯國際法原則、美國政府對於因之所生損失、應請保留要求賠償一切權利、美國政府因英國之緝捕德貨令所企圖之方法不能平然默過、如斯措置現實如適用之、則國際通商貿易所蒙之不便於損失、當更鉅大、乃無避免者、又美國反對英國封鎖之現實的理由、有左記之二點。

一、美國商人在過去定購之德貨、已付清貨款者極多。

一、美國現輸入之某種商品、在他市場不能獲得、必須得之德國。

而關於交戰國對他交戰國施行直接的手段、有贊否兩論、但此乃在問題外者、交戰國將其交戰國擴大至中立國船舶並其所載貨物、或以中立國關聯其國民之合法的行動、陷於不利、可謂斷無正當之根據。

日郵船吾妻丸
消息不明
或已在歐遭難

（倫敦八日同盟電）八日倫敦所接情報稱、在蘇格蘭海上有日本汽船發出請求救助信號、但右商船名則不明、

日郵船吾妻丸（六、六四六噸）、於本月三日午前五時、由荷蘭鹿特丹出港以來、迄今並無何等消息、以此點觀之、或即該船、其安否極可爲念、但迄現在仍未得確實情報。

（倫敦八日同盟電）在蘇格蘭東海岸比爾羅克島附近、有發請求救助無綫電之汽船、或即日郵船「吾妻丸」、英國海軍省言明、迄今午後六時半、尚未接到確報。

【東京九日專電】關於在英國海岸發出請求救助信號之日商船、本社僅接日本汽船遭難之情報、至關於吾妻丸

長崎上海間
設海底電線
日遞信省計劃

（東京九日同盟電）以發明誇耀世界之無裝架電綫、完成連結日滿華北直通有綫電話之遞信省、今度更計畫敷設長崎上海間海底電綫、與華中之間亦開設有綫直通電話、俟日內特別會計豫算承認、即着手工事、此海底綫乃由二十一對電線而成、有電信電話兩用之高性能、爲日本之獨特者、其完成之日與日本內地無裝架電綫可接續、則可妨空電之雜音、無慮偷聽之虞、可明瞭與華中各處爲有綫通話。

丹麥國海岸 發現英國水雷

（亞姆斯特丹九日海通電）丹麥海軍部、八日發出水雷警告、並指陳已發現英國水雷九枚、北海中有三枚、及開脫格脫六枚飄流不息云。

日泰親善機 歸還日程變更

（大阪九日同盟電）果開設航空路之光輝使命之大和號飛機、變更一日自河內出發之預定、以爲左日程歸還之旨、九日大阪遞信局接有電告、十三日自河內出發抵廣州、十四日午前九時、自廣州出發、午後一時抵台北、十五日午前六時自台北出發、正午左右抵福岡休憩、約二十分鐘後三時半抵東京云

四國赤塔會議
着手討論議事
日外務省發表情形

【東京九日專電】日外務省九日午後四時發表、昭和十四年十二月七日於蘇聯領赤塔市、關於最近有紛爭之地域、滿洲國並蒙古人民共和國間之國境劃定、基於東鄉莫洛托夫間所成立之協定、開日滿蘇蒙混成委員會、會議首由蘇維埃聯邦社會主義共和國賀古穆諾夫少將致開會辭、次有各委員交換致辭、繼相互檢討政府全權文件、着手審議委員會之議事程序及手續云。

滿蘇兩國發表 赤塔會議經過

【莫斯科九日專電】蘇聯政府、八日午後由達斯通信關於赤塔滿蒙國境劃定委員會之開會、發表如左、關於紛爭地域之國境劃定、基於莫洛托夫蘇聯外務人民委員、與東鄉駐蘇日大使之間所成立之協定、被任命之蘇蒙及日滿混合委員會、自十二月七日起、於赤塔開會、蘇聯由賀古達諸夫少將致開會辭、繼由日滿蒙各代表交換致詞後、遂開始協議關於議事日程議事手續、

【新京九日專電】十二月七日起於赤塔開會之臨時滿蒙國境劃定委員會、滿洲國政府九日發表最初公式共同聲明、其內容與達斯通信發表同樣云。

天氣寒冷，宜進補品
一年一度……轟動青島之
「張道郵百補酒」
第三次貨已出壜……開始售賣·
◆用高貴珍品藥料……費了三個月始製成。
◆此酒的功效如何……敢以信譽來做保證！

主治各症

願君及時進補，永保健康·

男女虛弱　氣血雙虧　先天不足　後天失調
面色青黃　自盜盜汗　頭昏目眩　腰膝酸軟
色慾過度　早婚虛損　精神衰弱　四肢無力
癱瘓痲木　風溼骨痛　脾虛胃弱　腎虧腰痛
膀胱寒溼　夜多小便　遺精滑精　精力萎頓
少年斲傷　丹天無力　坐臥不甯　精寒陽萎
月經不調　經閉統多　臨經肚痛　赤白帶下
保產安胎　產後失調　病後欠補　服之均宜

每瓶一元二角……函購運費外加
青島山東路南首　至誠藥社經售（電話五一一七五）

○治淋專藥　○一盒除根　○電話購買　○通知即送
淋
直搗淋菌老巢……
殺絕淋菌
▲趕盡殺絕……誓不留根
▲根本解決……永不再發
「至誠淋濁丸」專治五淋發濁、婦女淋性白帶、能根除淋菌、服後二小時見效、藥性王道、不傷腸胃、不礙生育、輕者一盒、重者數盒準可！每盒一元二角、能服四天、
至誠淋濁丸、有此功效。

青島山東路南首　至誠藥社內　電話五一七五五
▲有五年以上接生經驗……敢保孕婦無意
▲收費非常公允……有說明書歡迎索閱
夏勤女士
專門產科　電話邀請　隨請隨到

營業科目
一、燈油、汽油、洗油、蔴辛油
一、滑機油、馬達油、其他礦油各種
一、洗滌濟污除淨販賣代理店
一、洋灰·油漆外建築材料
一、食料品各種及海產物各種
一、販賣代理新聞輪轉機種種
一、印刷機械·透明版·凸版·活版
一、巴爾布·克庫·喞筒嘴·排風機等
一、其他各種鑄造物機械器具類
一、福壽食器外陶磁器食器類
一、宇治茶昆茶外調味料其他各種雜貨類
淺野公司
青島上海路十八號
電話七七八六號

中華書局內寓
古物流通處
啓者敝處爲宣揚文化提倡古物公開展覽起見特約嗜古同志各將往年之珍藏彙集敝處分別陳列從廉定價以供各界諸君之展覽而便選購藏古之家有欲割愛出讓之件無論字畫古器均可送交敝處俾當代爲轉售以副雅意
古器文玩　名人書畫　楹聯條幅　秦漢古玉
陳列各件　逐日更換　如蒙參觀　無任歡迎
地址中山路三十一號　時間上午九時至下午六時止

新貨磁器、水筆、牙刷到了!!
總批發
估衣布頭　各種顏料　大華洋針　黃旗洋針　磁器塘器　麒麟鏡子
各種文具　果木梳子　新式卡子　果木皂盒　新式煙咀　各式口琴
各種衣刷　呱呱叫牙刷　代塔牙刷　夜來香牙刷　金塔牙刷　新花襪帶
蔡塔牌顏料　總經理
麒麟送子牌鏡子　總經理
力士、花旗、大陸牌牙刷　總經理
估衣雜貨批發
新村洋行
青島市場三路十四號　電話五六八二一號

萊陽縣克復後 民衆陸續歸來

治安維持會已開始辦公

匪團潰不成軍將來不難肅清

萊陽本報特派員電　皇軍○○部隊會同剿共軍第三路蘇司令官、於本月一日入萊陽縣境、二日夕刻城內游擊匪團便即竄逃邊遠、故○○部隊及剿共軍第三路、因節節勝利、遂於三日開進縣城、現正分路追剿匪團已潰不成軍、將來不難肅清、治安維持會會長趙中令率同屬員、於二日夜半、由即墨靈山鎭徒步前進、以不眠不休之精神、四日抵城、即日開始正式辦公、並佈告安民、惟該匪團盤踞萊陽將近二年、百般擾擾、民不聊生、且將城垣拆毀、强迫附近居民全眷遷徙、以致城內爲空、慘不忍睹、現知皇軍抱以親善爲主旨、自經維持會佈告後、多已陸續歸來、想不日即可恢復常態云。

趙會長之略歷

趙中令山東萊陽縣城內人年三十七歲、國立北京大學畢業、曾任山東省政府祕書、山東督辦公署上校軍法官、河北全省官產處副處長、財政部科長、安徽宣城縣縣長等職。

佈告一

爲佈告事、照得治安維持會之設、所以衞民、民生重在樂業、吾萊陽自蘆溝橋事變以來、共產軍游擊隊所盤據、重征暴斂、民不聊生、壯丁死軍旅、老弱疲供應、父老宛轉鐵蹄之下、遭此荼毒、匪伊朝夕、皇軍應天順人弔民伐罪、以解倒懸、本會長迫於羣意、維持桑梓、區區之意、救民於水深火熱之中、而與之休息、父老應善體此意、安堵甯處、父老之所苦者、吾必除之、父老之所望者、吾必與之、其所爲共產黨游擊隊迫誘失足、能翻然來歸者、定必寬其既往、而予以自新之路、若有仍執迷不悟、破壞治安、或謠言惑衆、必繩之以法、決不寬宥、本會長以地方人辦地方事、除舊數新、誓與父老更始、合極佈告週知、其各廣喻斯意、播諸鄉里、共建樂土、樂其所業、本會長有厚望焉、切切此佈。

佈告二

爲佈告事、查皇軍與剿共軍第三路蘇司令、愛護民衆、夫誰不知、近三五日、自入萊陽縣境內、以至進入縣城、想吾萊陽全縣父老子弟、已身受而目覩、更無庸贅言、乃本會長離鄉多年、今於本月四日、隨軍抵城、見城廂皆空、嗅無聲息、景物如故、人事已非、又見城垣毀壞、藩籬無依、不覺淚下、玆特佈告父老子弟、從速歸來、農即力田、工即勤工、商即開市、士即入學、各安所業、若有痛苦難言之隱、本會長誓必爲之解除、切勿甘爲謠言所惑、而忍受此冷多遷徙之苦、倘或仍存觀望之念、而裹足不前、甚或旋來旋去、行同偵察、發生意外、本會長則不負其責、抑本會長又有言者、要知此次皇軍與蘇司令長期住縣、專事勦匪、定予肅清、匪徒決無復興之日、治安問題、桑梓攸關、本會長豈肯假詞以誑鄉里耶、切切此佈。（圖係趙中令）

父老兄弟聯合起來 爲和平而奮鬥

告萊陽遊擊隊及民衆書

諸位父老兄弟：自蘆溝橋事變發生以來、轉眼二年又過了、我們老百姓、納稅納糧、逃避遷移、受盡了兵荒馬亂之苦、田園廢棄、家人離散、種種的損失、不可數計、諸位想想、這是不是蔣介石共產黨、替我們惹的禍、從前諸位常夢想、蔣介石早晚還有重來之日、因此加入游擊隊共產黨、殺人放火、捐款要錢、爲害地方、希望這樣、可擾亂皇軍的後方、希望將來、蔣介石對你們酬勞賞功、諸位父老兄弟、這就大大錯誤了、你們這種行動、對於皇軍絲毫無損、受害的還是我們老百姓、並且你們要看今日之時局、蔣介石究竟怎樣、今日失地、明日失城、困處一隅落爲地方政權、以前尚希望英法接濟、現在歐洲大戰開幕多日、英法本身尚難自顧、酣戰正急、更無餘力幫助他人、又希望日俄開戰、牽掣皇軍的兵力、更未想到、日俄反有軍事協定之舉、蔣政權種種的幻想、皆成了泡影、共消滅僅時間之問題耳、諸位父老兄弟、我們要知道、友邦此次出兵、爲東亞和平而戰、目的是想打倒和平障礙之共產黨、和我們老百姓沒有仇的、去年十二月友邦近衞內閣、聲明調整中日國交之三大原則：一敦睦鄰里、二共同防共、三經濟提攜、是完全樹立中日兩大民族百年大計、毫無領土侵佔之野心、貪圖賠償戰費、且尊重中國之主權、確保行政之獨立、於中日兩國根本方針闡發無遺、昭示大信於世界、據近衞內閣三原則、出來主張和平、樹立中央新政權、國民黨元老汪精衞先生、根本年十月在上海、招開六全大會、組織正統國民黨、實行三民主義救國救民、一本孫中山先生大亞細亞主義、實行中日親善、共存共榮、諸位父老兄弟趕快大家聯合起來、響應近衞汪精衞兩先生的、和平主張、建設東亞新秩序、和平才能使我們老百姓安居樂業、和平才是我們老百姓眞正的幸福諸位父老兄弟、苦海無邊、回頭是岸、起來！起來！大家聯合起來！爲和平而奮鬥。

濟陽縣政日漸進展

各區電話開通

殘匪絕跡治安亦鞏固

濟南通訊、濟陽縣知事杜中、自前由縣來省辦理公務、並向當局報告地方情形及縣政推展狀況、據談、本縣秩序、現已完全恢復、自三月底政令已達於全境、夏令時、在邊境曾發現一次僞縣長、經捕獲後、已送至省垣訊辦、本縣教育、經積極推進、刻已成立二百餘處村立小學、各區並設有區立完全小學、學生數、男女約在四千餘名、本縣警備道路、第一期業已完成、現正着手第二期工作、巡迴道路、在本年結冰前、進可竣工、長途電話、業已建設有二百公里之長度、各區均已通話約有五十餘處、並可與鄰封之齊河、章邱、商河等縣、隨時連絡通話、本縣財政、自去年十月底進城、十一月即整理票據、準備開征、截至本年十一月底、連同二十八年二期田賦及二十九年一期田賦、共解到省庫者、約有十九萬九千餘元、本年之二三期田賦、刻正在征收中、縣警備隊、約有鎗○○餘枝、自衞團亦有鎗不下○○○枝、本縣武力、頗爲健全、不只可保護本縣治安、即鄰封秩序亦能協助維持、本年十一月中在商河邊境、曾與第八路激戰五次、均大獲勝、共軍狼狽逃竄云。

津市新興路

擴展寬度

催各業登記

天津通訊、津市唯一交通幹綫「新興路」應時勢與事實需要、於上年開築落成通行後、旋津市租界施行隔絕該路遂形成市區交通最主要聯絡之幹路、今夏洪水爲患、該路曾被水浸、當經當局從事排洩、並由建設署天津工程局一度修整、業於數月前實行恢復通行、近以該路交通頻繁、來往車馬行人、晝夜絡繹不絕、致每日全路交通、異常擁擠、實有擴展之必要、玆悉建設署天津工程局、爲注重該路交通、改善路政、業經核定、將該路路面、實行擴展十五公尺、擬定寬度、並增寬、該局除與津市公署工務局會商妥定外、且飭造具正式公告、對於圖案所擴展佔用之土地、已繪定、與各地主於本月十日前、到該局登記、俾使辦理善後手續、聞當局以此路關係交通要綫、此次實行擴張路面、決積極實現、以重路政、而便交通、進行步驟、俟將民地手續辦竣後、即行施工、預計該路將來之交通上、當愈趨便利云。

高等以下各級法院

科刑不宜過輕

魯高院奉令轉飭遵行

濟南通訊　山東高等法院以奉法部令、以科刑範圍、法定雖屬甚寬、自由裁量、究宜合乎準度、罰重固失亭平、刑輕亦豈允洽、情法悉孚、乃昭、近以各高等以下法院及各縣司法機關、所爲刑事裁判、雖不乏審酌適中判斷公允之件而量刑過輕、迹涉寬縱者、亦事所恆有、其判處累犯、反輕於其初犯之刑、或於殺傷多命盜匪重案、而亦漫予末減者、尤足予人口實、且竟有判決、本無不當、而經上訴、輒則謂重失、率予改處、以致希圖幸減、競相效尤、風尚所趨、事實昭然、案件之增多、訟累之滋累、是亦爲其要因、須知法輕民玩、姑息適以養奸、治亂用重、安良端在除暴、情苟可原、固宜憫恕、罪所應得、詎可曲全、徇博寬大之名、奸慝益無忌憚、將何以彰法紀、而保安甯、司法精神、當不如是、凡以往案件、雖經隨時酌予處置、第恐各承辦人員、狃於積習、輕縱如前、特再通令、……後各高等以下法院及各縣司法機關、裁判刑事案件、務各悉心審酌、勿蹈故常、固不得任情周納、有傷苛刻、亦不容藉詞開脫、致失寬縱、設有法不孚情之案、各該檢察及承辦覆判人員、務即分別依法救濟、期副刑期無刑、辟以止辟之指、倘再查有此項科刑失當情事、定即依法理處、不稍寬假、高法院奉令後、當即通飭法院及各縣知事兼承審員遵令所屬照云

徐市區公所

治安會議

從速組自衞團

徐州通訊　蘇北各縣地方遼闊、人煙稠密、最近月間、因地方治安之鞏固、商業繁盛、人口增多、値此冬防期間、對於治安亟須嚴予維持、是以蘇北行政專員公署、對於冬防期間之治安、前已規定冬防警戒辦法、通飭各縣嚴防注意、銅山縣公署亦會通令各區公所、對於鄉區治安嚴予注意防範、茲悉徐市方面、對於地方之維護、已經治安當局嚴予防範、徐市區公所復於昨午召集二十八鄉鎭長商討本市治安維持之辦法、經決定兩項、大意對於各鄉自衞團迅速編組成立、增强自衞力量、對於戶口、應由各鄉鎭長向各保甲長詳細說明保甲制度、關係地方治安極爲重要、凡有人民遷移或暫居者、務須依照規定隨時加以報告、此種方法、純係保護良民之安全、查濟奸人之潛匿云云、查本市地方治安、自經此次地方治安當局、會同各鄉鎭長一體努力之結果、將來治安、必方益臻鞏固也云云。

津郊區積水

當局加緊排洩

十日內排淨俾免結凍

天津通訊　津市災區排水作業、經中日當局努力從事、於極短促之時期、將全市大部積水、神速排盡、市面得以恢復舊觀、目前排水作業、仍在進行第二期工作、即積極排除市郊大圍堤附近一帶之積水、最近復由建設總署天津工程局與津市工務局、會商結果、決定最近十日間、儘量將此項水排淨、俾使市面完全復原、人民得以安居樂業、本報記者向關係方面調查、現在津災區積水工作情形、以及全市災區積水全部退淨之日期、當經答覆、現據建署天津工程局測量災區之水位、尙在大沽海口水平爲三、○公尺以上、如將此項積水排入新河、經海河流入海口、其流水量、以前每日可以排洩百萬立方公尺、惟近因災區境內之路基等障礙攔阻之關係、排水量因而減少、每日僅能排洩八十萬立方公尺、該局頃以天氣漸寒、積水行將結凍、連日間正在設法研究、解決此項阻礙、使排水量增加、以期早日將積水排除盡淨、俾

徐市署通令所屬

嚴緝各鄉盜匪

東天齊廟莊捕獲……

徐州通訊　市區所屬子房鄉、及九里鄉、居民被匪搶劫財物、徐州市公署據報後、特通令所屬一體從嚴偵緝、務獲匪贓法辦、以靖地方、其原令如下、

原令　案據市區公所所長曹翼民呈稱、案據子房鄉鄉長吳鴻賓呈稱、竊職鄉於上月二十五日夜十一時、突來匪徒八九人、各持槍械、闖入第六保燒石灰窰居民秦廣儉家、嚇禁聲喊、任意搜索、當時搶去中聯銀幣六十餘元、及衣物等件、該匪得贓臨行、並將秦廣儉捆綁打傷數處、及喊醒鄰右報告鄉……

……、同時又往王林莊張鳳銀家、搶去國幣三十元、得贓後均向陡山北逃逸、請轉報協緝、以安良懦、等情、除飭該保長認眞防範並分呈外、理合具文呈報仰祈鑒核以憑分別指令外、各等情據此、除伏乞鈞長鑒核分別令縣公署警察局、通飭所屬一體從嚴偵緝、務獲匪贓法辦、而靖地方、等情據此、除指令並函銅山縣公署飭屬查緝外、合行令仰該局長轉飭所屬各分局一體嚴緝、務獲贓犯究懲具報此令、

又訊、市區公所轄境九里鄉東天齊廟莊、第四保陡山口北、該處地曠人稀、時有匪徒藏匿該處、乘機劫路、凡往來行人、行經該處、或攜帶財物、或挑運食糧、悉數被搶去、農民痛恨、商旅裹足、日前又有匪徒數名、在該處藏匿、规取財物、被九里鄉當局探悉、當即前往剿捕、匪徒聞風遠揚、追蹤擊捕、當捕獲土匪李運友一名、並得土槍一枝、已解送依法訊辦、該處地方安甯、農民額手稱慶。

去痰精

▲痰阻肺竅、則肺氣不宣、以致咳嗆氣喘！
▲痰入筋絡、則筋骨麻木、易成半身不遂！
▲痰塞內腑、則變化不測、發生諸般內病！
▲痰侵心臟、則頓失知覺、竟中風暴斃！
古人稱「萬病皆由痰作怪」、今稱「痰是百病的種子」！
對痰之怕、古今相同、所以偶覺有痰、趕快驅除、杜絕後患。

此去痰精、是潤肺、化痰、止咳、去滯之靈藥、有痰者服之、能於四五天內、身中所儲之痰、盡化成水、由大便中排出。無論男女老幼、以及孕婦、均能合用、輕症一瓶即愈、重症連服斷根、藥味之和平王道、藥味之芬芳適口、已承服過者同聲讚美、無庸贅述焉。▲每瓶一元二角、函購寄費外加。

青島山東路南首至誠藥社經售（電話五一七七五）
◆青島東鎭威海路八十九號至誠藥社支店亦售（電話六一八二一）

青島山東路南首　至誠藥社售　電話五一七五五

百藥不效之各種頑癬

頑癬藥水每瓶五角

鵝掌風藥水：每瓶二元

專治手掌脫皮、起泡粗燥開裂、痛癢不定、指甲初起灰白等症

張道郵寒腿酒

受風受寒　腰酸腿痛　麻木串痛

專治　受風受寒、陰天發痠、兩足發軟、能去風去濕、且藥性和平、常服亦能强健身體、腰酸腿痛、陰風入骨、兩臂發軟、散寒、無論男女老幼、孕婦、均可服用、身體增加抵抗力、筋骨抽痛、週身疼痛、濕寒下注、活血活絡、風濕骨痛、晝夜不安、四肢腫痛、舒筋活絡、嗜酒者、均可服、則風寒濕寒、遍身麻木、麻木串痛、癱瘓於床、數年服後、能小病時……骨冷骨寒、多年不愈、半身不遂、服之……

此藥酒功力、別效、無病常服、病症、均不致侵犯矣。

每瓶一元五角　函購運費外加

青島山東路南首至誠藥社經售（電話五一七七五）
○青島東鎭威海路八十九號至誠藥社支店亦售（電話六一八二一）各埠經售處、濟南張聲子、烟台福昌泰、濰縣宏大號、博山闊成號、高密順德泉、膠縣宏大藥社、周村祺杆太胡同鮑寓、不能詳誌

當天有奶　生奶精

○凡婦人奶媽無奶……或奶汁稀少的……
○速服生奶甜藥水……當天便有奶了
缺奶的救星　生奶的源泉
每瓶一元二　▲寄費外加
青島山東路南首　至誠藥社售　電話五一七五五

肚痛調經丸

廣東順芝堂精製名丸
專治婦女　經期肚痛　腰痛　頭痛　胎動痛
每盒一元
廣東藥品商店

烏雞白鳳丸

每盒特製二元　普通一元　試用五角
專治婦女　月經不調、赤白帶下、氣血不足、胎動不安、頭暈目眩、面色青白、飢餓消瘦、不思飲食、產後血虧、身體虛弱
廣東順芝堂
廣東藥品商店

化痰止咳丸

主治　傷風外感咳嗽、胸翳氣滯咳嗽、老人虛弱咳嗽、哮喘痰鳴咳嗽、寒痰水飲咳嗽、秋冬寒咳咳嗽、久咳肺癆咳嗽　各症
廣東順芝堂
每盒五角
廣東藥品商店

永華齒科醫院遷移聲明

本院因修理屋房已於八月一日由天津路遷於山東路中市一二二號星金藥房內照常應診此啓
院長劉永華
電話七〇六二一號

請吸煙中極品　到處風行

摩登牌

黃蝠牌

吉祥牌

百花牌

上海華生公司出品
東洋煙草株式會社
華北總經理
青島華生洋行
益都路六四號
電話三二一五九號

社會服務

本刊以服務社會為宗旨、專介紹社會所需要之各種常識、並為讀者解答一切問題、來函請書明姓名住址、否則不答。

救濟農村必須振興蜂業

新農

中國近幾年來、天災人禍、陸續而來、農村衰敗、生產落後、無可諱言、農民生活因之一落千丈、啼飢號寒、遍地有聞、政府雖盡力提倡實業、復興農村、農民生活、仍然一日緊迫一日、況切近日我國處於混亂狀態、要使東亞農民、生產豐富、生活舒暢、惟有振興蜂業之一路也、謹將中國適於養蜂條件陳述於下：

（一）以中國氣候而言──在黃河流域、氣候較寒、過冬時稍加保溫、就無危險；粵江流域、氣候稍熱、於渡夏時、多加注意、也無十分困難；長江流域、氣候溫和、冬不包裝、夏據庇、就不致發生何大損害。總之中國境內除去不毛沙漠之地、終年積雪寒地之外、其餘均適於養蜂。

（二）以中國所產植物而言──如紫雲英、苜蓿、落花生、油菜蕎麥、芝蔴、大豆、桃、李、杏、槐、柿、楡、楊……等、隨地都有、至於各地特產、及山花野草、不勝枚舉。花期陸續不斷、流蜜源源不絕、如果叫蜂一點一滴採集起來、這不是天賦的財源嗎。

（三）養蜂不受貧富男女職業牽制──凡在創辦一種事業、必須有雄厚的資本、勞力、土地三要素、方能成良好的事業、惟養蜂則不然、祇有少許資本、勞力、土地更不必要、以宅園牆角、就可創辦蜂場；無教員官吏、農、工、商……等人的分別、都可以作為副業養蜂、至於地點、不論城市、鄉村、大陸、山岳、有適當的蜜源、都可飼養、這也提倡養蜂的一點。綜觀上述各節、使全國各地、都有蜂場林立、把他聯絡起來、形成一個新的企業、每年是有數萬萬元的收入、那麼所受的利益、更未可限量、又加東亞一切事業、正待急急建設、政府能提倡保護於上、士紳贊助於下、庶幾聞風而起、日增發達、則蜂業之光、國家之榮、而農村之幸也。

衛生答問

──本刊醫藥顧問林子湜大夫主答

劉子與君問：鄙人於民國二十五年曾患鼻症、呼吸不通、纖之口內牙根腐爛、經市立醫院注射清血針及內服藥後即愈。惟左鼻孔仍未復原、而右眼角山根相連處稍有殘傷。至廿六年曾發生眼疾、但不日即愈。去年春右眼角復犯如初、嗅之由右鼻孔流濁涕、微有臭味、經中醫診治、云為眼漏或云腎虛火上升、其說不一。今春門牙根又腐爛、當即赴同仁會診治、云係有毒、應注射清血針、因工務佔身、未暇屢次注射、故遲至今日、然此症不痛、不癢、不妨工作、未悉將有何危險、特懇賜答為盼。

答：按此病確因血內毒所致、無論工作如何忙碌、亦應繼續注射、直至血內無毒與全愈為止。目前雖無關痛癢、然後患極大、切毋疏忽。

陳基郭君問：肺結核之每期症狀、在面部呈現何種異態、唾服時口中流液、與身體生長有無關係有何醫治、面部呈油狀、有何法可防止其發亮作用。

答：（一）肺結核在面部多呈現貧血及消瘦症狀、晚期有熱者、於兩頰呈紅潤狀。（二）唾服時口中流涎與身體發育無關、無咽喉病者無須醫治。（三）防止面部發亮之法、即常用肥皂洗、洗後塗布撲粉等。

何敬亭君問、鄙人男性、已婚、年二十三歲、曾犯手淫、因過度手淫之故、以致發生下列諸病、請分別解答為盼、（一）陽物向左邊彎、左睾丸下墜、左腿下部天寒時即發、此病是何病、是否因手淫過度所致、（二）交合時射入對方卵巢否、對於生育有無妨礙。（三）在此期間不知能有法使其復原。（四）陽物上生粉刺樣物、發癢、不知此係何病、祈賜良方治之、則感激不盡矣。

答：（一）生殖器有彎曲畸形者、應用手術療此矯治之、因恐有礙生育。（二）所生之小疙疸、恐係濕疹、試用土肥氏泥膏塗布。

劉洪儒君問：鄙人年三十歲、妻二十七歲、夫婦情篤、每於房事後必見血、現妻已壞孕、七月、於生氣之際則血、未悉何症、祈解答何病、何藥可治。是盼。

答：按此病應屬陰道疾患、能就醫檢查之、則能確實斷為何病。

林東昌君問（一）性神經衰弱症、以注何射種荷爾蒙製劑為最有效、（二）適當性交對於上述病有無不良影響、（三）性器發育不全、有何治法、請示答為盼。

答、以睪丸荷爾蒙製劑為最有效。適當性交可無不良影響、生殖器發育不全治之多不見效。

毛劍雲君問：敝人年十七歲、身體尚稱健壯無疾、今秋忽得一脈人之症、滿身生疥、整日痛癢、已兩月餘、治之皆無效、現入醫院之後、僅用硫磺膏搽之、如此一星期之久、未見效果、現意皆是、尤以兩腿兩臀為甚、流膿出血、不癢發痛、滿身請問此病有何良方療治、使其早日全愈。祈賜答為盼。

答：按疥瘡用硫磺搽之、多次定可治癒、但所患是否為疥瘡頗有就醫診察之必要也。

孫為友君問：敝人男性、廿歲、最近結婚、但身體小、氣力甚小、飯量亦不小、好吸紙烟、有六七年之久。尚不臥床、患有遺精病、據醫生云尚有肺病已至二期、不知應如何休養、並服藥、祈賜指示為盼。

答：肺病已至第二期、應特別注意、但本病向無特效治法、僅有對症及休養諸法而已。第一為完全休息第二營養食物、第三空氣、此外有咳嗽內服止嗽藥、常服魚肝油及各種補血強壯劑等。

簡答

毛永康君：補習國文的夜校、除去青年會外有不開有其他的地方。我想還是找個私人教授為佳。

楊微君：補習英文的夜校、除青年會毛乘信外、廣西路尚有兩處內藉教授處、學費大概每月洋五元左右。如願就外藉教師受課、可當代詢地址。算學、除青年會因人數不足而未能開班外、別處還沒聽說有。

× × ×

做一個電影演員並不是一件很難的事但也需要相當條件。嗓音好、面部輪廓的明朗、如果再有演過話劇的經驗、即算上就是不太難的。歲數的大小是沒有關係的、資格更是沒有嚴格的限制。自己的經濟上如果要是寬裕一點、還當然更好。不過、造影界的龍門碑是很難！如果得有力者的介紹、那麼變成明星是易如反掌、否則便相當困難了。

法律問題

──本刊法律顧問邵元瑞律師主答

邵律師敬啓者、茲有甲乙二人、合夥經商、係租丙之房屋、唯當時租單上所列者、係乙之姓名、非該甲乙二人所營之字號名字、而付租洋者乃是甲之姓名、並持有租洋收據在手、現乙以另有企圖、亟欲退股、將號內一切傢俱貨底內外欠等全部算歸甲一人經管、繼續營業、帳目已結算清楚、惟乙竟異想天開、欲與丙串通一氣、以二房東自居、丙亦已承認、謂甲如欲繼續營業、須向彼訂立租房合同、迫甲使繳納較原額多數倍之房租、事實如此、茲有疑問數點、請貴報分神答覆、刊於社會服務版、實不勝感激。

一、乙既將一切歸甲承管、關於續向丙租房一節、是否有優先權？

二、如丙堅欲使乙當二房東、而迫甲承認、甲有權反對否？

三、甲乙此種行為、是否合法？

四、甲如不得已時、可否訴諸法律？　隱名氏問

答：可置之不理、仍按期向丙交付房租、如丙拒絕收款時、待對方聲請調解與之法律解決可也。

邵律師大鑒：敬啓者明華銀行倒閉前敝曾在彼行存款、聞倒閉後、自覺銀錢無望、遂將存摺焚之、歷經四年、又有取款之訊、敝深悔前焚存摺之誤、新先生答覆、是否能向債權團掛失？敬祈賜示、以解疑團、順頌大安　予子明拜啓

答：可速函告河南路銀行公會樓下、明華債權團聲明遺失、俟遺失手續辦妥、當能按分配法領款。

代郵

寶田：點將小說名「天涯芳草」、只要題名恩意就可明白。如近中有暇、可來社取閱已寫成的稿件。並望寫點新年號的文章。並請轉慕南坪君也給這篇小說及新年號的文章幫忙！（編者）

穎農：弟已於六日回青、京王君有信、請來取。（紉文）

× × ×

士奇、蔭梧、雲孝諸君：希以新年漫畫稿件見賜！

× × ×

鳥人、虔盧兩君：希以新年稿件見賜！（編者）

本報新年徵稿

陽和初居、律回歲轉、二十九年的新歲又來到、「天行健、君子以自強不息」、宇宙間的文明也隨着光陰的過影前進、在這新舊交關時節、本報循例增刊新年擴大號、當茲東亞黎明、新秩序建設飛躍進步的時會、深望各界文友有新的稿件賜與、一經登載、酬金從豐。

論文

一、國人所望於新中央政權
一、東亞協同體之詮釋
一、西北赤化運動與蘇聯
一、歐戰影響東亞如何

其他　舉凡散文、小品、詩歌、小說、隨筆、素描、剪影、特寫、浮影、漫畫、木刻等皆在歡迎之例。但以含有新的意義為原則。又新年為庚辰屬龍、關於龍的故事繪畫及其他尤所歡迎。

徵稿簡例

一、1.論文以兩千字以內、小說以三千字以內、散文等以千字內為原則。
一、2.[illegible]
一、[illegible]
一、來稿[illegible]未注明姓名住址及蓋章。[illegible]
一、[illegible]
一、[illegible]五日截止。

十二月十五日截止

耳鼻

大木耳鼻藥

用法極便效力却神　雖在家庭亦簡便的療治

本劑因係德國醫界權威「玻」博士之處方所精密製劑、對凡百耳鼻之病疾、發揮以神速準確之藥効無一不所癒、是固不待言、且因用法極便之故、不論何人均能簡單療治、請速用此神藥脫於火山之苦惱。

【藥價】貳角・叁角・伍角

各埠藥房均有出售

批發處　大木製藥公司　北京東安門大草廠

淋疾撲滅

欲求撲滅淋病　惟有服用優龍

與梅毒之六〇六並駕齊驅之本劑、現出乃今日淋病治療界之劃期的存在。服內、即能完全治癒、致受一般之好評。療界之絕讚。

淋病非不治之疾、恐係不求醫療所致也。治癒率為百分之九八。

全快率98%

東京・日本橋　萬有製藥股份有限公司

調經

祖傳祕方　當天安胎

嶗山靈芝丸

專治

陰虛發熱、腰痠失調、頭痛發暈、盜汗潮熱、胎動不安、損傷小胎、常患小產、胎前肚痛、產後肚痛、惡露上沖、月經不調、經多經少、輕者一盒、重者二盒、保險除根、無效退洋

（邱氏祕製每盒定價二元）
（外埠函購加郵費三角五）

青島總經理　北京路　天合益藥房
即墨經理　西關萬康茶莊

金木盛大堂藥房

一般特約批發

大阪武田長兵衛商店、大阪鹽野義商店、大阪田邊商店、大阪藤澤友吉商店、大阪村中商店、大阪今永商店、東京第一製藥株式會社、東京三共株式會社、東京松井器械店、東京後藤風雲堂、京都鈴木商店

新藥品、新藥品、新藥品、衛生材料、衛生材料、新藥器械、醫療器械、標本、試藥、化學器具

青島廣西路三十二號　電話五四四七號

祖傳接骨拿環專家

方柏魯

診所設青島車站對面　門診一元出診二元　車費在外市外另議　館山路十六號彬如里內

專治保好骨斷筋折跌碎環脫、等傷貴者免費並配筋骨受風、受寒受濕肩背腰腿疼痛瘀血、跌打瘀血作疼等傷膏藥、包治准好魚口便毒無效退洋、麝香化血膏主治婦女經閉不調、鬼邪胎病勞熱疾病

黃氏搜毒清血丸

專治一切毒症、五淋白濁、花柳毒病、入骨筋疼、骨痛等症、梅毒新老痛、刺疼小便身體發膿、身上遍身紅疹、週身爛、除根、效力大、功能勝過打藥、針灸、魚口便毒、下疳、梅毒流淚、根治、傳染婦女、消毒、一盒二元

黃氏保腎固精丸

◇腎虧體弱唯一靈藥◇

專治陽痿不舉、腎虧、腰痠、遺精、早洩、冷精、夢遺、失眠等症。每盒二元、三盒五元五角

青島經售處　金鄉路太和春、山東路長春堂、北京路長春堂、山西路長春堂、膠縣維新大藥房

外埠購請寄函　太和春、郵費加三

英記酒樓

酒菜　麵飯　星期　茶點

山東路一七〇號電話二五五九號

萌兒男英

素戟刺性男

價效力有定嚴　用男年青材取

萌兒男英乃由青年男子尿中提鍊而得之最純男性刺戟素、其力價曾經生物學的試驗、而嚴定雞冠單位、故在臨床上之効果、常得一致、誠不可與一般男性刺戟素製劑同日語也。

（主治）生殖器神經衰弱諸症、如勃起力減退、早期漏精、性慾缺乏、快感減退。遺精、滑精、攝護腺肥大。一般神經性及更年期諸症、如頭痛、倦怠、記憶減退、睡眠障礙。睪丸發育不全、類宦官症、睪丸摘出後之心身障礙、男子一般老衰現象。男子脂肪過多症。

（包裝）注射液（0.5cc＝15雞冠單位）0.5cc 6管（¥6.70）0.5cc 10管（¥13.00）0.5cc 30管（36.50）
片劑（1片¥5雞冠單位）20片（＝3.50）50片（¥8.50）100片（¥[illegible]9.00）

日本大阪　武田長兵衛商店股份有限公司

青島經理處　金木盛大堂　川岸大藥房

三星牙膏

品質高貴・有口皆碑

牙齒與美觀

牙齒的整潔與否、關係儀容的美觀、至為重大、若齒面發現汚膜、或呈黃黯之色、於交際場中、常易引起人之憎厭、欲保牙齒之美觀、請於飯後及臨睡前、常用（三星牙膏）刷齒、則齒頰芬芳、談笑風生、益增儀容之秀美。

鎮痛鎮靜止咳聖藥

四巴諾靈

包裝方便

注射用　一cc十管入　一cc一五瓦入　一cc五十管入　一cc三〇瓦入　一cc百管入　一cc五〇瓦入

內服用　（二十錠入、五十錠入）

總發賣元　朝日製藥株式會社北京支店　北京市和平門內北新華街十號

山東省總代理店　小笠原大藥房

奇聞奇事

不用針刀……能去眼膜

南村徐氏常患眼病、不幸後雙目起膜失明、已成廢目、計二十七年去今年來青島、聞山東路南首至誠藥社售眼膜散一刀能不用針刀、穿眼膜、極負盛名、乃往該社購買、一代十服、去好、眼膜散療效奇特、完全治愈、用十元、料五元、不用針刀云云。▲注意：該社所售之眼膜散、每料一元、二元、四元、十元、任何另有眼疾、除眼膜、外加郵費。

喘病救星　氣喘散每盒二元、壓喘藥每盒一元六角、除根哮喘藥每瓶十元。

耳病　耳聾丸一元二、耳朵水售二元。

青島山東路南首至誠藥社經售（無分號）◇電話購買、通知即送、電話五一七五號

經濟

運送砂糖小行李貨物 濟鐵規定辦法 本市警察局飭屬知照

本報特訊 本市警察局、奉市公署令、對於運送砂糖之小行李貨物之受托、業由濟南鐵路局規定辦法、由本市公署訓令該局轉飭所屬知照、現警察局已訓令所屬知照、共訓令原文如下：

為訓令事、案奉青島特別市公署、第五六二四號訓令內開、為訓令事、案准華北交通株式會社濟南鐵路局長平田驥一郎濟鐵營貨四〇第二號一一之九譯函內開、逕啓者、案准興亞院華北連絡部青島出張所函開、關於貴署十月二十五日公布條例、砂糖向青島舊特別市以外運轉許可等因、准此、敝社業已於十一月十日依照另紙所開各項、以濟鐵營乙第一三號飭令各關係機關、一體遵照、相應函達、希即條照為荷等由、並附抄濟鐵營乙第一三號一份准此、除分行外、合行抄發附件、令仰該局知照、此令等因、抄發附件奉此、除分行外、合行抄發附件、令仰飭屬知照為要、此令。

濟鐵營乙第一三號

為飭令事、凡由青島地帶各站、向諸地帶外運送砂糖之小行李及貨物之受託一案、暫時應依照左列各項辦理、此致。

一、凡有申請運送砂糖時、須提出青島總領事館、或青島特別市公署發給之運送許可證、始得接運。

二、前項須在小行李車票、及運送狀、并貨物通知書、之記事欄內、將許可證之發行、年月日號碼、及其他必要事項、記載後、得退還送貨人。

附記：依照本示所謂青島地帶係、指稱青島滄口間各站、而言、（電報轉運）

大葱產地 收穫減少 市價呈未有之漲騰

本報特訊 本埠所需用之大葱、來源多由章邱供給、據云該處今秋因風雨為災、產額頓減、較諸往年約差十分之三、故而來源不充、市價突漲、每捆公售一元、（計每梱可值洋五分）比前漲四角、為向來所未有、詢可驚人也。

中興柳泉兩礦 出產順調 上月輸出量十一萬餘噸

濟南通訊 在石炭統制之前、興中公司於今年解消、於華北分七個集團、由於中日合辦獨立會社說抬頭、山東省興中系中興柳泉二炭礦、雖由業革、依然好調、十一月中示有如左之採掘量：

中興炭礦	
輸出向	
青島	四二、六九〇噸
浦口	七、八九五噸
連雲港	六、三四五噸

且青島浦口十一月中之運出量合前月記錄

青島	四七、五三〇噸
浦口	二五、〇三〇噸
鐵道需用	一〇、六八〇噸
電汽用	三、〇三〇噸
製鐵用	一、二八〇噸
民需	一五、一五五噸
其他	九、九七〇噸
合計	一〇二、〇九五噸
柳泉	
鐵道需用	八、四三〇噸
電燈用	一、二八〇噸
民需	一、九八〇噸
其他	八、四三〇噸
計	一八、〇七〇噸

美棉收穫額 較過去減少 農務省之預想

（華盛頓九日同盟電）美國農務省新棉花收穫預想、大要如左聲明、

新棉花收穫額預想為千百七十九萬二千包、以之與過去十年平均一千三百八十萬包相較則非常減少、而此次之生產預想、比諸上次即十一月一日調查減少五萬三千包、此乃由於得薩亞拉巴麻西州及東部產地生產減少故。

滿工業鹽需要激增 樹即應新計劃 達成百五萬噸為目標

新京九日同盟電 依修正產業五年計畫之增產目標、滿洲鹽業八十五萬噸、及民間既設鹽田四十七萬噸、合計為百三十二萬噸、其內對日供給七十二萬噸、國內消費六十萬噸、但最近因重工業化學工業飛躍的發展、工業鹽需要已示激增、以現在增加率觀之則國內需要擬定約增二十萬噸、計共須八十萬噸、故滿洲國政府近又樹立即應之新計畫案、新計畫案乃將完成年度延長一年、以康德九年度為目標、擴大滿洲鹽業為應增產計畫、七年度中擬增資一千萬元。

日對外貿易 本月上旬概況 大藏省已發表

【東京九日專電】據日大藏省發表、十二月上旬之日本對外貿易概算如左、（單位千元）

輸出	九五、五五三
輸入	八九、八九五
出超	五、六五八
本年一月以降累計	
輸出	三、五五四、七二三
輸入	二、八八四、五〇〇
出超	六七〇、二二三

齊阜高線煤礦 近將設立

北京通訊 戰時經濟下、開發資源之燃料國策之新事業、由中日合辦、先從華北開始、此事已惹起實業界之注目、原華北房山縣齋堂鐵道基點、（自北京阜城門二十中里）其附近地下所埋藏之煤層甚夥、因有廣東系某財閥、深感現時開發燃料資源之重要性、擬急實行採掘、更得日本方面關係有力者之積極援助、已作成企業具體案、近頃聯合日本、共同組織、出資本金五千萬元、為日華合辦組織、設立齋阜高綫煤炭股份公司、於二十八日、在北京開發起人大會其出資分配中國方面一千萬、、煤之採掘器材、一切由德國購買、業已決定云。

津雜糧市 保持和平局面

天津通訊 雜糧市況、昨日仍不活動、市氣則保持平局、成交以小麥為多、計妥關外小米三〇噸、一二元二、三〇噸一二元四、三〇噸、一二元四五、三十噸、一三元五、三〇噸、一二元六五、三十噸、一二元七、紅糧三〇噸、一二元一五、三〇噸、一二元〇五、三十噸、一二元、徐州小米三〇噸、一三元、小元豆三〇噸、一二元五八、沙流河玉米三〇噸、一三元、又安玉米麵、松鶴五元三五、雜牌五元〇五、地球五元四四。

棉紗無甚榮辱 和平中含挺秀 生油人情軒昂前途看漲

本報特訊 棉紗現貨交易稍見活動、故期市開拍、藉轉為精神、惟是把扶多、以週六關係、不願深入、人情竟少興奮之力、故市徘徊無甚榮辱、收盤狀況、於和平中含挺秀之姿。

又生油現貨連日申幫、及洋幫連日進倉太猛、脾胃漸轉衰弱、已呈懶怠之色、市步傾跌、且影響期貨、勢如決河而下、旋因豆油初成六十二元、旋改六十五元、俄爾又改六十八元、竟將人情感動如服興奮劑、驟然勃起、扶搖直上、按鎖市情形之鶴立、下週續漲當屬意中事耳

△出口貨物

青島丸昨日去上海

黃絲	三二箱
烟葉	八〇桶
藥材	三九包
澱粉	五〇包
玻璃	一〇一箱
黑棗	一八三件
紅棗	三四一件
瓜子	五〇包
柿餅	一四六件
栗子	二〇件
白果	三〇包
楂片	七包
干貝	三箱
鮮梨	一二一件
鮮山楂	九件
鮮海扇	二二〇包
鮮葱	四〇件
鮮菜	三件

貴生號今日去上海

豆油	一三四一簍
牛油	九九簍
牛骨	三一包
雞卵	一四〇箱
紅棗	二一件
火柴盒皮	一五〇件
火柴桿	一〇〇件

黑漆水	一箱
寫真用品	四件
汽車零件	三箱
酒餅	五桶
椎茸	五箱
食料罐頭	二一〇箱
乾野菜	二包
醬	二五桶
包種茶	五七包
花香茶	四〇箱
干貝桂	四〇箱
糖果	二〇箱
小豆	五〇包
雜貨	五一件

橫濱貨

肥皂	一九箱
鉛筆	一箱
兒童服	一箱
化粧品	三箱
電球	四箱
雜貨	一八件
富士貨 包種茶	七二箱

△進口貨物

青島丸昨日來青 大連貨

色人造毛布	五箱
人絹	二〇箱
人絹布	二箱
出昆布	二包
搬家行李	八件
藥品	一〇包
紙	一一件

海外市況（十二月十日）

▲孟買銀塊 六一又四分之三

▲紐約股票 斯記兒 六八、〇 阿拿根 阿三〇又八分之五

▲紐約匯兌 對英 三、九一又四分之一 對日 二三、四七 對華 七、四〇

▲倫敦匯兌 對上海 四〇又四分之三 對日本 一一又三二分之五 對法國 一七六、〇〇 對紐約 四〇二、〇〇

▲印度棉花

白路去 四五月 二八七又二分之一

阿姆拉 十二、一月 二五三又二分之一 三月 二五七又二分之一

平果而 十二、一月 二〇六、〇 三月 二〇九又二分之一

▲芝俄古麥 十二月 九七又八分之五 五月 九四又八分之七 七月 九二又八分之七

▲加奈陀小麥 十二月 八一又四分之一 五月 八五又二分之一 七月 八六又八分之五

▲美國棉花 現物 一〇、六九 十二月 一〇、五七 一月 一〇、五四 三月 一〇、二八 五月 九、九六 七月 九、六〇

本市土產現貨

生米	最高二七、〇〇 最低二六、〇〇	成一五〇〇包
生菓	最高一七、〇〇 最低一八、〇〇	成三〇〇〇包
生油	六七、〇〇	成一五〇簍
淨生油	六七、〇〇	成二〇小桶
豆油	六八、〇〇	成一五〇簍

棉紗統稅雜談　胡士恒

十八、退稅（一）

凡棉紗及棉紗直接織成品、既經完納統稅領有完稅照出廠後、如欲運銷國外、照章可以退還其所納之統稅稅款、此種行為、簡稱「退稅」、統稅機關、有棉紗退稅手續之規定、玆錄如左、

（一）棉紗退稅之種類

凡已完統稅之棉紗、及織成品出廠後發生左列情事之一者、得提出證據、向統稅機關申請退稅、

1•運銷未施行統稅區域
2•運銷國外者（但進口已稅之洋紗於復運國外時須有海關核准退還關稅之憑證方得退還統稅）
3•運銷統稅區內被重徵者、
4•紗廠購進他廠已完統稅之棉紗、或回絲作為紡織原料者、
5•已完統稅之棉紗及織成品因正當理由退回本廠者、

（二）申請退稅之程續

紗商申請退稅、應填具棉紗退稅申請書、由原納統稅之紗廠蓋章證明、連同各項證據一併送呈原征統稅機關、俟查核相符、即填發退稅證、憑退稅證抵繳稅款、或領回現款、

（三）棉紗退稅之證據

凡申請退稅應以下列各項運銷手續完備證據齊全方予核准、

1•運銷未施行統稅區者

（甲）起運 起運時應填具黃報單正副本各一份、將貨品名稱數量原領稅照單號碼運銷地點、交運船名、裝船單號碼等、逐項填明、連同原領統稅照單、先送統稅機關核驗、由統稅機關抽存副本、並於正本及原照上加蓋驗訖戳記、發還商人報關出口、關員驗明貨物確已出口、即將黃報單正本加蓋關防、送回統稅機關備查（如遇退關除海關另有退關清單送存統稅機關外應由商人填具退關報單註明退關貨名裝船單號碼稅照號碼等項送存統稅機關存查）、鐵道運輸、不經過海關者、起運時祇填具黃報單正本一份、連同統稅照單、先送由統稅機關核驗、統稅機關將黃報單留存、並存原照上加蓋驗訖戳記、交回商人隨貨運銷、另由鐵路局繕製棉紗及其直接織成品貨票副張、報告表、按旬送統稅機關查核、

（乙）到達 貨物到達目的地後商人應將原統稅照退由當地海關蓋一到達之鈐印、如無海關、可由商會蓋戳證明、

（丙）申請退稅應繳證件、（一）原領統稅照單、（二）船公司之提單副本、（三）海關徵收轉口稅收據、（四）原納統稅紗廠蓋章之申請書（未完）

育仁堂 花柳 清血 追毒丸

專治男女傳染各種花柳毒症小便腫破魚口便毒淋症刺疼下疳潰爛楊梅毒疥串週身結毒歸內梅毒入骨筋骨酸疼精神疲倦身起紅斑點及多年餘毒未清血毒不淨諸症曾經服藥不愈或注射藥針不能除根者服之均有特效功效勝過服藥針十倍 價目每付洋一元

育仁堂 奇效 立愈 白濁丸

治淋奇效無論新久白濁下淋精糊馬口尿道刺疼小便頻數風毒邪熱便白淋血淋後偏墜虛淋老濁常年不斷凡淋病一用千方百藥治不好洗療注射不見效服之百發百中好者一盒見效重者三盒即愈 定價大盒二元小盒一元

育仁堂 增力 固本 健腎丸

專治男子虛弱腎虧幼年色慾過度老人精不衰腰酸腿疼四肢無力頭暈目花精神萎疲陽物不舉而不固見色流精夢遺滑精一切腎虧等症服此丸一盒精生腎陽力自壯種子極易效力偉大誠為男子之寶品也每盒一元服三日 每打十元

育仁堂 婦女 化血 通經丸

此丸專門破血無論婦人處女經閉凝積成塊氣裹血聚不行三五個月經水不見肚腹脹悶甚至乾血成癆死胎不下諸症即服此丸立能通經破血百病化消保險體氣不傷輕者只用一付重者三付下立愈孕婦忌服 定價每付二元……外埠函購加郵二毛

青島代售處 金星藥房 山東路一二二號 太和藥房 易州路六號 長春堂 山西路二四號 泉茂永棧 膠州路二七號 泉盛永 西嶺汶上路二九號 華美汽車站東一〇九號 遵古藥店 合東 永世堂 奉天路四號

北京育仁堂 設在青島北京路大洪泰院內三樓

男人手表拾元至三百元
女人手表十二元至三百元

鐘表 寶石 眼鏡 貴金屬 裝身具 銀 錫器 各種 紀念 盃 徽章 蓄音器 音譜 便 眼鏡 寒暖計 白金 金銀 細工製作

青島山東路 近江洋行 電話二〇三六

淋濁名藥 張聾子經濟淋濁丸

▲用人體當試驗室發明之奇藥▼ ▲五淋白濁藥到病除女子白帶特效藥▼

此丸是發明者張聾子因自患病而發明「詳細說明歡迎索閱」藥性和平效力迅速裝璜精美價目經濟每盒四十二粒可服七天只售國幣壹元五角輕病保好即多年老淋服三四盒立保除根不再傳染永不復犯且味甘易服不用忌口茶水白水均可送下飯前飯後均可服用誠淋濁之最新妙藥張聾子決不欺人患者請即一試再女子白帶亦有奇效夫婦同服尤宜

謹防假冒 四十二粒 一元五角

▲青島總經理 北京路天合益大藥房（電話三八六六） ◉全國各地藥房均有出售證明不効空盒可退原洋歡迎代理◉

本市代售處 山東路廣東商店 湖南路至誠藥社 金鄉路太和春 海泊路萬年春 膠州路東昌香林藥房 無棣二路同生藥房 益都路華美藥房 雲南路南村路口永安藥房 膠州路廣濟堂

▲山東路政民藥房代售

東鎮 共和藥房 泰東藥房 亞和堂 建古藥房 濟南 萬利西藥行 博山 福成祥 膠縣 宏大藥社 民智商行 天津 共合藥房

粵港滬天喜堂老婢調經丸藥行漲價廣告

逕啓者敝行所獨創之老婢調經丸歷史悠久獨沾種已垂四十餘年銷流遍及三十國深得中外人仕所贊許認為婦女唯一信譽專藥藥效偉大而售價老實每瓶可服五天茲際時局困難百物騰貴以至成本倍增不得已定於二十九年元旦日起酌將售價批價略增二成以維成本（原價每瓶一元增售一元二角）懇祈各界體衷鑒宥是幸此啓

本市代理略列 廣東商店、玉春號、神州藥房、天合益藥房、中西藥房、神聖藥房、聯興藥房、金星藥房、華一藥房、廣聚隆、同聚茂、長春堂、中國藥房、合和棧、膠東藥房、建美藥房、宏濟藥房、漢美藥房、厚德藥房、至誠藥社、新民藥房、源裕興、南洋藥房

◎理想的洋朱「太陽紅朱」

太陽紅朱非從來江湖上所流行之彼著色鉛丹者而不溶性亞蘇屬顏料色素中擇定最堅牢者以造本朱矣 太陽紅朱與從來之洋朱而全異其色彩色相之故往往有抱奇異之感者雖然若論理想的洋朱則以太陽紅朱可為完美之洋朱也 此何故乎、因本朱具備洋朱之理想的、經濟的、鮮艷並堅牢之三要素也 本朱對日光、熱、藥品等具有非常堅固之性質、因而將本朱混溶油漆、凡立司、膠漆等、抹用、招牌、招紙、標識、曬露于太陽光線或風雨中日久仍呈鮮豔毫無變色、使用者倘若希望從來品一般之色彩即請加一成許之鉛丹或鉛丹更能添其光潤

本朱尚合適如下各種用途

一、為耐水塗料可以作銀朱之代用品
一、合成樹脂、寫留路以特、硬橡皮、橡皮、印刷油墨、塗料、模造皮著色
一、洋灰、混凝土等之著色

世上若以堅牢、鮮麗、低廉三件要素為洋朱之生命太陽紅朱真可謂理想的朱矣是乃所以本行推奨、諸位者也

山陽色素工廠出品 太陽紅朱 太陽精黃 紺青顏料染料 山東省總經理 德豐商行 高密路五十號 電話二三七三

科業科目 ◎世界長膠皮工廠出品 膠皮鞋 ◎地球牌 國防牌 膠皮鞋 ◎白石工廠出品 膠皮原料及膠皮藥品

火柴原料及火柴藥品 工業用諸藥品 石油礦油其他雜油 土產及雜貨貿易

山陽色素股份有限公司 白石工業股份有限公司 白石商事股份有限公司 世界長膠皮股份有限公司 山東省總經理批發處

太陽洋行 山東省青島市山東路一〇二號 電話七七六〇號

中華製革廠出品

最新發明 駝絨高 統皮鞋 冬季穿着 可禦風雪 經久不壞 無上適用

為優待各界雅意免抱向隅起見減價期限特展一禮拜

按門市售價 實收八折

工廠 電話七二七六號 貴州路三十六號

營業部 山東路四十一號民團左邊 電話七三一八號

南京虫退治 蚊蠅 伏魔起藥（專賣特許）殺虫王

フマキラー

山東省總代理店 青島 小笠原大藥房 電話二三〇四 二三〇五番

康勛臣 古方秘製 開胃舒肝丸 ◎心胃刺痛等症……一盒保險斷根

此丸藥性溫和男婦咸宜專治九種肝鬱不舒胸悶膨脹不思飲食噎嗝嘔吐酸水氣逆不順兩脅刺痛氣結心胸疼痛飽悶反胃不暢等症見效神速久已著名即服此丸立能解鬱舒肝寬胸順氣開胃止痛凡由飢飽或急氣所得之病三付全愈一盒斷根每盒六丸國幣一元◎濟南張聾子藥房代理 博山路福成祥 煙台福昌泰福興堂 膠縣宏大藥房

青島總經理處北京路天合益大藥房 電話三八六六號

婦女（康勛臣製白帶聖藥）白帶 當日見効兩合斷根

婦女無論赤白帶下久必腰腿痠痛 [illegible]

天合益大藥房經售

針灸醫士楊道真 專治中西醫藥無效一切疑難大症 施以毫髮金針、刺肉不痛、出針不流血、 診所青島觀象一路一號

精神治病不針不藥

係根據靈學原理、應用精神感應等科學新法、專治中西醫藥無效疑難之大症、如各種精神病、神經衰弱、失眠症、疑心症、歇斯的里、腦病、胃腸病、生殖器病、糖尿病、婦科諸病、以及一切罪癖等、均能立刻見效、剋日斷根、誠現代最簡捷之根本治療法也。（簡章備索）

精神治療專家宋本昭啓 地址：定陶路十八號 借用電話三一九八號

曲突徙薪預防火警 望市民總動員

十一二日兩日防火演習

市民皆應消防隊員化

時屆嚴冬風高物燥、稍一不愼、極易發生火災、此際全市民、應抱有消防隊員之意氣、對於第一豫防、第二防火、第三避難、應常常注意、從事訓練與準備、萬勿稍疏。

企圖我青島特別市不發火災、以臻明朗化之境、乃目下之急務也。

茲爲臨時政府成立二週年紀念行事之一、定於十一、十二兩日間施行事項、新市民與以絕大協力、以期火災之根絕、青島市自本年一月至十一月火災計共有八十次、損失達百二十一萬二千四百餘元、其原因如次、

烟捲頭　次、
烟突一　次、
油脂類　次、
電氣其他　熱六次
漏電四次
爐灶四次、
藥品自發火三次、
洋火爐一次、
感光膜　火二次、
焚火二次、取灰一次、
火柴一次、調查中六次、
不明火三次、

其中火災原因、以烟捲頭爲最多、由油脂類之發火與引火亦不少、如油鍋引火時、即可將青菜與鹽等投入、即可消滅、烟突之不良、或烟突短、又不常掃除與可燃物接觸因而起火者亦非常之多。欲除此弊、須用完全烟突出屋上二尺以上、與可燃物接近處、或用石綿、或用目眼石。

由電氣發生之火事亦甚多、電熨斗與電爐子、使用後必將電綫摘下。

洋爐與炭盆附近勿置衣類與布類、火柴之保管尤當注意、火事與患病在淸掃整頓適確之家庭中、殆無其事、火事有如魔物、僅由不注意而發生、遂成大慘事、故市民應無貴賤貧富之別、及老幼男女之分、皆應注意、全市民一人不遺以消防隊員之覺悟、而處各家庭、並預備消火器與輕便唧筒、且作避難準備等之訓練、以防萬一。

一切宣傳行事　均經分別規定

又本市警察局、日領事館警察、在鄉軍人聯合分會主催之防火運動、定於十一、十二兩日舉行巡遊全市一周、以防火思想之普及徹底敎育市民爲目標、於日華協力、東亞協同體具現之下、而執防火奉公之姿勢△警察分局長、消防隊長分別與各學校、工場、會社、劇場、病院等連絡依講演而傳防火宣傳。

△豫防火災、即所以愛護資源、應喚起一般家庭婦人之注意、以資家庭消防隊之編成與訓練。

△消防車之宣傳行進、巡行消防車揭以大書「小心防火」之幕、巡行市內。

△依實演之宣傳、在市內適當地域實演之、散佈印刷物。

△消防隊及各種團體、組合會社、工場等、作成多數標語而宣傳。

△揭揚大書小心防火、火之注意及其他防火用語之旗幟等、並懸掛小型傳單、短冊等以爲裝飾或於商店包裝用紙上記有「小心防火」等之文字。

△娛樂場亦務必以防火標語或防火注意事項等、利用於幕間、以予觀衆、防火上必要事項之電影應努力實演、協力防火宣傳。

△在臨時政府成立紀念事業中應無限使用防火宣傳標語

△防火避難演習、會社、工場、寄宿舍、病院等應以情形所許、務須施行、尤其學校應施關於防火並一時局資源保護之訓練實施、職員生徒、防火避難訓練演習、

△以右各項之實施始、實以自衛消防隊之防火演習或取締營業者建築工事場之臨檢、調查消火器、非常口防火避難施設之有無等狀況、尤其消防隊員應檢查各家庭之火元、施設之改善、喚起其注意及其他之指導起見、揭示。

政府二週年紀念 慶祝行事決定

第二次典禮籌備會議決

十二月十四日爲北京臨時政府成立二週年紀念日、本市決擴大舉行慶祝會、市公署於本月九日上午十時、在市公署會議室開第二次慶祝典禮籌備會、決定行事如下：

一、十二月十四日上午十一時在德平路第一小學舉行慶祝大會。

二、全市商號住戶一律懸掛國旗誌慶！

三、各級學校舉行學生成績展覽會一天、由上午八時至下午五時、地點江蘇路小學校、四方小學校、滄口小學校、李村小學校、即墨縣縣各小學校。

四、紮設彩坊、裝置五色電燈、市公署門前一座、山東路一座、北京路一座、會場一座。

五、在公共汽車附掛慶祝標語。

六、舉行各界祝賀宴、是日下午七時在大禮堂。

七、廣播講演、十四日下午六時半起由韓局長講演慶祝臨時政府二週年紀念感言。

八、各戲院電影院講演、由下午二時起、光陸大戲院伊里布、姜本忠、福祿壽電影院王守政、高締綠、明星大戲院王一林、中和戲院卞昭麟、鞠文琰、商業舞台、于任、王兆鳳、金城戲院王文閣、石少東。

九、膠即兩縣講演：膠縣張穰先、唐豫桐、即墨李伯林、李亞東。

十、慶祝典禮儀式。

(一)國旗揭揚式行最敬禮奏樂。
(二)姚局長致開會詞。
(三)市長朗讀宣言。
(四)傅局長朗讀感謝文。
(五)陳局長朗讀各方賀電。
(六)來賓祝詞。
(七)陳局長致閉會詞。
(八)周局長領導三呼中華民國萬歲。韓局長領導三呼大日本帝國萬歲。
(九)奏樂。
(十)禮成。
膠即兩縣儀式略同。

台東警察分局 組治安肅正班

定二十日實施宣撫完畢

台東警察分局以冬防時期、前曾由警局主催對於浮山所等十一村、巳實施宣撫工作完畢、刻該分局爲謀冬防之治安平穩、固由該分局自動組織治安肅正工作班、卽日出發宣撫、東吳家村西吳家村、海泊村、亢家莊、錯埠嶺、太平鎭、徐家村、東仲家窪、西仲家窪南仲家窪、仲家窪、十一村、預計於二十日前實施工作完畢云。

本市文化界創立 山東文化研究會

促進中日兩國提攜親睦

擬定會章並徵求會員

本市文化界人士、以際茲東亞新秩序確立之秋、彼等分扭日華兩國之新使命、關於物心雙方、實有袪私奉公獻身努力之痛感、頃爲研究山東地方之文化爲目的、特創立山東文化研究會、在當局允准並支持之下、集合同志效其棉薄、增進日華兩國之親睦、並協力於東亞新秩序之建設、現正徵求會員、茲誌該會發起人、發起趣旨及會章如下。

二發起人名二　知久武雄、何秉堯、鄭紹程、土屋三千雄、潘魯夫、待鳥喜久大、李少勛、渡部順平、于清綸、橋川竣、曹樹聲、李方琮、董子明、王政平、賴永五郎、淺田僞吉、河野鎭藏、雀雪樵、吉田辰秋、瀨戶村紳一等。

二創立趣旨二　山東得天時之厚、占地利之宜、聲名文物自古稱盛、其經濟文化在在與日本有密切關係、茲特聯絡日華雙方學術界思想界人士、共同協力研究發揚、以爲啓發東亞文化之先驅、並以輔助東亞新秩序之建設焉。

二研究會規二　第一條、本會定名爲山東文化研究會。

第二條、本會以日華協力研究爲發揚山東地方之文化目的。

第三條、本會以贊同研究地方文化趣旨並目的之日華人組織之。

第四條、本會設置左列各職員擔任處理會務。
一、名譽會長一名。
二、會長一名。
三、幹事二名。
四、委員若干名。
會長統理本會幹事處理全會事務委員分擔會務、以謀進行之圓滑。會長缺員或有事故時由幹事內一名代理之。役員之任期定爲一年但得連舉連任。

第五條、名譽會長及會長由委員會推荐之。委員由會員總會互選之、並由委員互選常務委員若干名。幹事兼擔委員由委員中互選之。

第六條、願爲本會會員者、須有會員二名以上之介紹、並經委員會之承認、退會時須通知委員會而得其承認。

第七條、本會設本部于青島設支部于各地各自處理其會務、並擔任圖書、及其他設備機關之保全之。

第八條、本會會員各自研究之結果、可于本會發表之。

第九條、本會對于會員之研究可由委員會之決議、及會長之承認、而助以研究費、及出版費。

第十條、本會會員得利用本會所設機關、並受其他研究上必要之便宜。

第十一條、本會發行會誌、「山東文化」。

第十二條、本會每年春秋各開定例總會一次、又有會員三人以上之請求得招開委員會之承認亦得招開臨時總會。

第十三條、本會經費以會員會費贊助本會趣旨者之捐助、及官廳之補助充之。

第十四條、本會會員每月納會費一元。會員得享受本會頒發之印刷物

第十五條、本會會規得依總會之決議變更之。

日總領事愈後 感謝各界

囑本報代爲致意

在青日總領事加藤氏以二閱月之靜養健康已略恢復、昨九日已正式到署辦公、昨對記者云、『病中蒙各機關、市民諸君懇篤之慰問、實不勝感謝之至、當長期靜養中、諸君所蒙不便殊深、至以爲歉、今後當可照常執務、惟經醫師勸告、在未充分復元、須當格外愼重、在新秩序下孜孜努力之諸君、倍極感謝、謹請貴報代致謝忱爲禱』云云。

趙市長接吳大公子 復電申謝

趙市長自聞吳將軍逝世之耗、極爲悼惜、曾電唁吳公子、嗣接吳宅治喪處、及勞次長先後電告、又電復勞次長暨治喪處諸公、對於治喪之篤誼、表示欽佩、來往電音、迭誌前報、十日又接吳大公子復電、仲謝、玆覓錄原電文登載于後、青島趙市長勛鑒、遠辱唁存、感痛何極、棘人吳道時、奉慈命泣叩青。

本市車輛 確數統計

警局辦理完竣

本市警察局於整理本市交通之時對於本市現有車輛確數之統計業巳辦理完畢、計各種汽車共一千六百二十四輛、自用車八百二十一輛、自用貨車七十四輛、營業汽車一百六十二輛、營業貨物汽車二百八十五輛、長途汽車三十四輛、交通汽車一百零六輛、公用汽車一百二十輛、試驗汽車十九輛、其他營業人力車二千三百八十四輛、自用人力車三十五十九輛、營業馬車八十七輛自動自行車六十四輛、自行車一萬六千二百六十六輛云。

各分局保護 警備電話

應組織巡邏隊　嚴加防範宵小

本市警察局爲增强本市警察局暨各分局間消息之連絡裝置警備電話、以便遇有匪警時、傳達消息之用、尤以各市外分局對於警備電話須加意保護、每日須隨時派警緝查、近値冬防期內、爲一般宵小活動之際、本市警察局爲嚴加防範、各分局應組織巡邏隊、晝夜巡查以維地方安謐、現警察局已飭各分局遵行辦理云。

電電總局沈科長 赴日歸來

所得印象極佳

本市電報電話總局沈科長、前參加赴日考察團東渡考察交通事業、頃已考察完畢、於本月八日晚乘車返抵青、據談：敝人此次參加赴日考察團、曾至神戶、京都、東京、大阪等地、友邦交通事業之發達、頗爲驚人、此行獲得極良結果云云。

興亞劇團 定期演戲

李少春全班來青　念四日出演光陸

秋山部隊宣撫指揮班主催之慰問內地民衆與亞劇團之巡回費用基金募集義務戲、巳邀李少春全班來青。定於本月廿四日在光陸大戲院、時間之部自下午一時、夜間之部自七時、分二次開演、收益依戲院側並劇團之好意、全部捐助巡回費、本市銀行關係者所組織之「銀光社」亦樂與協力、其公演劇延期至一月初旬舉行。

對馬副局長 視察鄉區

各分所警士　精神極軒昂

本市警察局對馬副局長、以冬防期內、鄉區之治安情形、非常重要、特於日前鄉區視察、一班狀況、晨九時率領隨員幷護衛官警由局出發、經滄口、流亭、小周村、狗塔埠、巡視一週、復返流亭惜福鎭、夏莊、各地之駐在警察、慰勉有加、各警均精神旺盛、士氣軒昂、足可保衛本市鄉區之治安云。

大港口海面劃定區域 禁止航行停泊

海務局開始補修港口工程

本市海務局爲動工補修青島港工程起見、故特劃定在青島港大港口南燈台南西方如左記之區域內禁止一般船舶之航行及停留其區域、位置期間、標幟如下：

二區域二　如左記甲、乙、丙、丁、各點順次連結成之綫內之海面

二位置二　由青島港大港口南燈台(概位北緯三六度五、三分、東經一二〇度一八、六分)起四方位(度距離(公尺))
(甲)二四一、五二〇五
(乙)二二三、二五〇〇
(丙)二一七、五、五〇〇
(丁)二〇六、五二二五

二期間二　自中華民國二十八年十二月十日起至中華民國二十九年十二月九日止。

二標幟二　爲鑑別上記區域起見、故特設置以赤色之圓形浮標於甲、乙地點、在丙、丁地點置、以旗桿爲記。

鄉區屠宰稅 招標包辦

標金一萬八千

本市鄉區屠宰稅前於維持會時、曾招商包辦、期爲一年、於本月十五日卽行期滿、本市市公署特再招商包辦、凡本市商民均可投標、於本月十一日下午三時在財政局庶務股開標、於本月十六日開始接辦、標金最低爲一萬八千元、包辦期爲一年云

各里院門道商人等 請求緩期遷移

陳錫忠等向當局呼籲

本市警察局、以各里院公共門道、有推集貨物或爲商店、未免有礙交通、曾限期遷移等情、近有該商人陳錫忠曹雲亭、賈雲鳳等二十餘人向當局呼籲、詳陳各商在門道營業實況、雖名爲門道、而十餘年來、營業未有妨礙公共交通情事、且該商一旦停止營業將影響千二百人失業、情殊可憫、特向本市警察局呈請緩期遷移以維民生云。

掏皮包賊 行竊未成被獲

市南警察分局特務警長戴壽恆、於日前上午行至勞柴院地方見一掏包賊、正向一工人摸樣者、施展竊術、該警長當上前將該賊捕獲、連同事主帶往分局、訊該事主李富正年三十四歲卽墨人、台東四路五十一號民生工廠工人、該竊賊孫德盛、年二十八歲卽墨人、住東太平村三十六號承認施展竊術、掏該人之皮包不諱、該分局當將孫德盛送法院訊辦云。

孫吉洪傷害致人死案 判決書已送達

因犯罪之動機尙無惡性　情節可原減刑二分之一

孫吉洪毆傷學生致死案、判決書業於日前送達、因此案極爲社會人士所重視、本報特覓得該案之判決書如次：

青島地方法院刑事判決

公訴人、本院檢察官

被告、孫吉洪、男年三十一歲、敎員、住滄口大馬路二十七號。

選任辯護人、周学先律師。

右被告因傷害致死案件、經本院檢察官提起公訴、本院判決如左：

二主文二　孫吉洪傷害致人死、處有期徒刑三年六月

二事實二　孫吉洪係本市市立板橋坊村小學敎員、向任該校三年級級任、本年七月十二日上午、因三級學生胡愷孝遺失鉛筆、不聽訓導、孫吉洪竟以掌連擊該生左面部四下、因被擊人年幼體弱、致傷及耳竅、因而腦受震盪、當日午時返家後、卽向其母胡崔氏哭訴前情、其母以師長責打學生、囿於從來之舊習、亦不以爲意、而該生懾於師威、於當日下午仍勉强赴學、迨晚間歸來、卽生驚悸狀態、胡崔氏疑係被打時驚嚇所致、於翌晨將其負至學校招魂、亦無效果、至同日下午五時許、因傷身死、經死者之父胡維憲訴警、將孫吉洪逮捕、轉解由本院檢察官偵查起訴。

二理由二　查巳死胡愷孝、左耳竅膚呈赤腫、相連左耳輪內側全部、並左顴、左腮、左頰、共爲皮下溢血傷一片、膚呈紫赤、腫脹堅硬、形式橫長、長度三寸有餘、闊度一寸七分、係柔軟物體(如手掌類)打擊所致、委係生前被人毆傷左耳致命身死、業經偵查中飭令檢驗員明確塡具驗斷書附卷爲證、訊據被告、固矢口否認有毆擊致死情事、但巳死之胡愷孝、於本年七月十二日上午、因不聽訓導、致觸被告之怒、當時以掌連擊其左面部、因傷及耳竅致命部位、越日身死、此項事實、迭據死者家長胡維憲、胡崔氏、及胡洪孝、歷歷述明、指供不移、其所述受傷部位、以及因而身死、恰與驗斷書塡載之情形相符、核與證人卽該校之學生王本善到案、述稱七月十二日下課。我看見他(指胡愷孝)哭着出來、我問他爲什麼哭、他說老師打他、哭的很利害、證人董瀚、亦供同前情、並謂午後上體育、他(指胡愷孝)在一邊躺着、而此二生、並均述明平日老師亦有責打學生情事、參以敎育局派員調查報告書稱、職等在板橋坊村向三五老人探詢、據稱胡愷孝本人、在死去前夕、自述曾被孫老師責打、及該校敎員樂秀梅、張玉清等所述於驗屍時、均見死者左臉發青、及有傷等語、是被告對於巳死之胡愷孝有責打行爲、並係因傷致死、巳有積極之證明、非其空言否認所能免責、此外胡崔氏於其子被責打後、狀呈驚悸、於翌晨負其至校內招魂、不僅有該校之敎員于集福目覩其事、業經到案證明、卽裏告於最初偵訊時、亦有相同之供述、是被害人如非在校內被師責打、其母何必負其至校內招魂、而被害人家長與被告素無隙怨、死者如非受被告之責打以致身死、尤不至憑空誣陷、使被告無辜受累、被告徒以胡維憲素與校長不睦、積有隙怨、藉子身死爲口實以爲推翻校長之根據、殊不知果如所述、則胡維憲儘可指供其子之死、係因校長所責打、不僅可使校長因而去職、並亦難脫刑事責任、又何必指謂被告有毆擊情事、被告就此斤斤置辯、顯與情理不合、絕難採信、至被告以證人董維等前後所述不盡相符、認其證言不能採信、但查該證人董維等均係年齡幼小、記憶力薄弱、雖其前後陳述稍不一致、亦事實上所難免、況查該證人等、均係被告之學生、或則限於師生關係、不能盡其所述、亦爲事理之常、自難據此、卽認其證言爲不可採、復查偵訊中本院檢察官至該校就訊時、正在訊問之際、該校學生高美香、指示被訊問人姜淑珍、不要供述等情、亦經記明筆錄、可資參證、其係限於師生之關係、不肯供述被告有毆打行爲、尤屬顯然、是以縱令被告所舉證人戴秀蘭等、均謂未經目睹、被告有掌擊情形、亦係基於上述之原因、其所爲證言、要無採信之價値、綜核以觀、被告有毆擊行爲、既有積極之證明、而其加害之處、又係致命部位、死者係因其毆擊致傷、及耳竅並腦受震盪身死、核與胡崔氏所述其子於受傷後時現驚悸狀態、既相符合、而巳死之胡愷孝於當時既無患病狀態、有該校敎員于建仁到案述明、檢驗屍體之際、亦未驗出有因病致死情形、亦有本院檢驗員於審理時陳述明確、是巳死之胡愷孝、係因被告掌擊後因傷致死、犯罪事實殆巳毫無疑義、查被告於審理時、既述明加害耳部、足可致死、則其對於致死之結果、亦非不能預見其應負傷害致死之罪責、尙何容疑、惟查被告於毆責之初、旣係管理學生、使其就善、犯罪之動機、尙無惡性可言、雖其手段顯有不當、核其情節究屬可原、卽予減輕本刑二分之一、以示憫恕。

據上論結應依刑事訴訟法第二百九十一條前段、刑法第二百七十七條第二項、第五十九條、第六十五條、第六十六條前段、第六十七條、第七十三條、第五十七條第一款第八款判決如主文。

父誘奸劉桂蘭 其子拐匿

一併傳案訊辦

劉佩明(年四十歲平度人)住太平鎭六十四號、妻劉馬氏年四十二歲)有女桂蘭(年廿一歲)劉馬氏在坤伶張號芳家傭工、不常返家、而桂蘭情竇巳開、又因家不甚裕、致被太平鎭五十九號居住之王玉山(年卅七歲卽墨人)引誘成奸、在數日前、劉馬氏返家、看出破綻、當向其申斥、事後桂蘭向王玉山訴明受斥情形、王某竟生惡念令其子王佩壽(年十九歲)將桂蘭送回其卽墨王家郭村家中暫居、不料終被劉馬氏偵悉內幕、將王玉山、及其妻王張氏(年卅九歲)一併控訴台東分局、經該分局訊問之結果、得悉前情、當於九日經王張氏山劉之原籍將劉桂蘭王佩壽帶回本市赴分局歸案、該分局巳將全案送法院訊辦云。

滬虎疫指定地 業已解除

本市日總領事館　奉到厚生省通告

日本厚生省此次解除上海市(吳淞在內)地方虎列拉指定地之旨、已通告在青日總領事館、日總領事奉到此通告巳於昨九日通知各方面查照云

乒乓球選手會 參加者踴躍

團體二八單位　個人百三十名

華北新民體育協會青島支部舉辦乒乓球選手權大會、於本月十日午前九時、在青島日本中學講堂舉行、此次參加日華兩國選手男子團體二十八單位、個人一百三十名、女子僅個人參加九名云

驟驚人被軋 因傷重身死

王德吉送小米

王德吉年二十七歲、卽墨人、係卽墨東興鎭之夥友、於日前趕大車來青、赴台東四路二十九號泰和盛送小米、不料正在搬送之際、該車驟驚遁、經台東警士將王送醫診治、不幸於八日下午身死、巳由台東分局報請法院檢驗抬埋云。

少婦潛逃查找

市北警察分局、據聊城路分駐所二十六號附五十一戶居民李紀氏報稱、伊子媳李王氏(年十七歲膠縣人)於日前乘家人不備潛逃未返、請求查找云云、該分局據報後、已通知各方查找云。

四滄分局 獲二便衣匪

巳帶局審訊中

四滄分局於日前抓獲便衣匪宮文善年十九歲卽墨人、及宮振江(年卅一歲(卽墨人)二人、巳帶局審訊中。

淋疾治療之世界的大發見

五淋白濁 一瓶斷根

此藥是我國創製的二基性「治爾風阿迷途」劑本療法的原理是於最短期間內僅藉服藥力量使體內血液細胞組織等各部份發生强盛的抗毒素而使對於潛入深處(其在表面者自不待言)之淋菌完全發揮其撲滅的偉力

抹殺淋之眞價

(1) 抹殺淋是二基性「治爾風阿迷途」化學純度最高所以治癒率極高且無副作用

(2) 本藥之功效最可誇示者爲能於最短期間內止膿消炎的使淋系消失、一事也普通服藥三日(一庫爾)卽能期其奏効

(4) 治療上有種種之障礙視爲最難治之婦人淋病用之亦能毫無不安確實奏効

(3) 罹後無幾之急性淋自不待言本藥對於已轉爲亞急性者及視爲難症之慢性淋亦能期待完全治癒之効果

抹殺淋錠

(ムソリン錠)

(文獻送呈)

用法　一日服三次一次三粒連服三日後免用七日斯謂一庫爾、有必需時則反復之、

適應症　淋毒性諸疾患、腎盂炎、膀胱炎、子宮內膜炎、其他尿路諸疾患及葡萄狀球菌性諸疾患

藥價低廉・包裝　二〇錠　一〇〇錠

大連・新京・奉天・哈爾賓・齊々哈爾・安東・圖們・牡丹江・上海・天津・濟南・青島

各大藥房均有出售

製造元　大阪市北區樋上町三十八番地　興亞新藥社

發賣元　黑田藥品商會

武俠小說 劍氣珠光錄

王度盧著・鏡海畫

第十三回 巧獲明珠芳心思俠骨 急追莽漢匹馬到荒山（一〇）

只見樹旁拴着的那匹馬、踏動地用蹄子敲地、也彷彿很急躁不安似的。秀蓮一聳身就越過了短牆、四下去看、外面一點光亮也沒有、彷彿這時的大地上、一切生物全都死去了、只有天際的星光還在活躍。此刻四週犬吠之聲愈急、秀蓮就想附近一定是來了生人、不然狗不會這樣亂咬的。於是她走到二三十步之遠、在一顆樹後隱身、定睛向郁天傑的房子附近去看。過了許多時候、狗咬的聲音漸緩了、遠處還有幾聲、但也像叫得沒有了力氣、附近却沒有一點動靜、秀蓮被風吹得身上也覺得寒冷、便想要走回房裏去、才提刀走了兩步、又聽近處的狗、急急叫了幾聲、秀蓮趕緊又回身走到樹後、一陣雜亂的犬吠聲音過後、在星光之下、果然見有幾條人影、自南撲奔這裏前來、秀蓮這次並不急躁、她隱藏在樹後、手握着雙刀、一點也不動、等到那幾條黑影來到近前、

秀蓮數了數、統共是四個人、有兩人手中且有明晃晃的兵刃、這四個人來到門前、彷彿往門裏聽了聽、又偷偷摸摸地轉往東牆後面去了。秀蓮不曉得他們是在弄什麼鬼把戲、不敢怠慢、便手提雙刀、像是一隻狸貓似的、飛奔過去、喝一聲：「你們要作什麼？」那四個人一聽見喝聲、一齊回過身來看、兩個手中有兵刃的、同時掄刀撲過秀蓮、秀蓮迎上前去、雙刀一分、右手的刀砍倒了一人、左手的刀把那人的兵刃磕開、秀蓮更越進幾步、將那人也砍倒、餘下那兩個手裏沒兵刃的、齊都撒腿向南去跑、秀蓮飛似的追奔過去、手掄雙刀喊道：「你們快站住！要不然我追上去全都殺死了你們！」這時四下雜亂的犬吠之聲又沸然而起、兩個賊人情知跑不了啦、一齊回身跪下說：「老爺！饒我們的命吧！」秀蓮追上前去、一晃雙刀、厲聲問說：「你們是作什麼的？來到這裏是存着什麼歹心？」那兩個人磕頭說：「我們是張慶派下來的、他昨天臨走的時候把標店的東西全拿走了、氣還不出、分派我們四個人今晚到郁家來放火、爲是燒死郁天傑跟孫正禮俞秀蓮、我們四個人本來不願意幹、可是張慶分派下來我們不敢不幹！」俞秀蓮將刀向一個人的身上用力拍去、那個人趕緊扒在地下、另一個人吓得不住叩頭求饒、秀蓮就厲聲說：「我今天饒了你們、明天你們還敢來不敢來了？」那兩個人連連叩頭說：「我們決不敢來了、張慶跑到太行山養傷去了、他也決不能再派人來啦！」俞秀蓮忿忿地喘了一口氣、就說：「今天我饒你們兩人的性命、你們去、把那兩個受傷的人揹走、以後可不准再來、否則如再遇到我的手裏、我非殺死你們不可！」兩個人又叩頭說：「我們決不敢了！就是以後張慶再派什麼人來、我們也一定先給郁三爺送個信兒。」秀蓮點了點頭、便命這二人起來、押着他們、去把那兩個受傷的人揹起來、秀蓮並囑咐他們說：「若見了紫毛虎張慶、就說此次奪還標店、與他作對的事情、完全是我俞秀蓮一人、與姓孫的姓郁的都不相干、他若是不服氣、可以叫他找我去、若是不敢找我去找別人、那就不算英雄！」兩個人連聲答應、揹着受傷的人就走了。這時秀蓮心中才算痛快一點、提着雙刀又跳進了短牆、只見院中一人驚慌問道：「誰？」秀蓮說：「是我、郁三哥回屋睡覺去吧、現在沒有什麼事情了！」郁天傑趕緊走過來、悄聲問道：「師妹、剛才是怎麼回事？」秀蓮就把剛才自己把那紫毛虎派來的四個賊人打走了的事、向郁天傑說了。郁天傑吓得身子都顫了、他趕緊又向秀蓮道謝。秀蓮請郁天傑放心、回屋去歇息、她就進到屋中、把刀放下、將門閉好、然後挑起燈來、就想郁天傑這裏暫時可保無事、那楊豹多半是已騎馬走遠、雷嘯春無法追上他了。其實楊豹若到了北京、與他胞妹和德嘯峯見面也很好、他們一定能商量出個好的辦法來。明天等到正午、若是楊豹仍不回來、自己就要到太行山、幫助孫正禮去了。想定了主意、便即預備行裝、並找出隨身帶着的針線、將那四顆珍珠密密縫在貼身小衣之內、然後才就熄燈就寢。到了次日、秀蓮還希望那雷嘯春能把楊豹找回來、但是直等得午飯以後、還不見雷嘯春回來。秀蓮就斷絕希望了、知道楊豹已然去遠。她現在所急於辦的事、就是趕到太行山去幫助孫正禮、此時郁天傑也知道楊豹是不能回來了、他就對秀蓮說：師妹放心我這裏罷、還是趕快去幫助孫大哥要緊、因爲孫大哥那人的性子太急躁、他到了太行山難免不吃虧。」然後並勸秀蓮對於紫毛虎張慶那些人、也不要太下毒手、以免結仇。

今日節目（XGDP）

八、三〇 新民體操（北京）
八、五〇 速成日語講座（北京）（第六九講）劉士宏
九、一〇 京劇唱片（北京）轅門斬子（周嘯天）夜審潘洪（郝壽臣）千金全德（尚小雲）
九、三〇 新聞重述（北京）
九、五〇 商情行市重述
十、〇五 新民講壇（北京）中日兒童之比較 新民會中央指導部部員武三多
一一、五〇 三弦拉戲唱片（北京）
一一、五九 報時（北京）
一二、〇〇 家庭常識（北京）
一二、一五 唱片（本台）
一二、四五 商情行市（北京）
一二、五五 職業介紹（北京）
一三、〇〇 評書（北京）包公案（第一八三回）王傑魁
一四、〇〇 新聞（北京）
一四、一五 娛樂節目（北京）一、時調小曲 二、蓮花落
一八、〇〇 兒童時間（北京）
一八、二〇 兒童新聞（北京）
一八、三〇 日語講座（北京）
一九、〇〇 特輯青年時間北京
一九、三〇 演講（本台）「政府二週年紀念感言」行政委員會情報處處長周一鶚
一九、五〇 預報節目（本台）
二〇、〇〇 軍歌（北京）
二〇、三〇 新聞（北京）
二〇、四〇 娛樂節目（北京）一、樂亭調 二、相聲
二一、二〇 古箏獨奏（北京）
二一、三九 報時（北京）
二一、四〇 新聞（北京）
二二、〇〇 地方新聞（北京）
二二、二〇 商情行市（北京）
二二、四五 英語新聞（北京）
二三、〇〇 京劇（本台）

日曆

△陽曆十二月十一日（星期一）
△陰曆十一月一日
△潮候－滿潮 午前六時三〇分（三七七） 午后五時三〇分（三五五）
退潮－午前十一時五五分（一一二） 午后一一時〇分（一一〇）

青島郵局封發郵件日期通知

（一）輪船郵件：△十二月十日開往大連 日本。△十二月十二日開往上海。
（二）航空郵件：（甲）去日本之航空郵件 每日晚九時封發（乙）去華北各地以及大連關東州之航空郵件 每日午十二時十分封發
（三）火車郵件：每日午後五時三十分及晚九時封發
（四）經由西比利亞郵件：每逢星期一、及星期四晚九時封發
附註 輪船開行時刻如有變更再不通知

東亞海運汽船出帆

▲門司、神戶、大阪行
原田丸 十二月七日前入 十日前十一時半出
加賀丸 十二月十一日前入 十四日前十一時半出
泰山丸 十二月十四日前入 十七日前十一時半出
日光丸 十二月十八日前入 廿一日前十一時半出
▲芝罘、天津行
△印即禁載船客 天津行船客暫分禁載
嵩山丸 十二月十四日出帆
日東丸 十二月十二日出帆
華山丸 十二月十七日出帆
唐山丸 十二月十九日出帆
△安與號 十二月二十日出帆
▲威海衛、大連行
台南丸 十二月廿一日出帆
台中丸 十二月廿五日出帆
▲上海行
台陸丸 十二月十五日出帆
台中丸 十二月二十日出帆
▲大連直行
利通號 十二月十日午後入 十二日午前出
▲連雲港行
大珠丸 十二月十一日後五時出
本社東京市麴町區一丁目六番海上大樓一階
青島新疆路十八號 東亞海運株式會社青島支店
電話 支店長席 次長席 輸出係 輸入係 船客係 會計係 庶務係 帳房

海州組合出帆

▲大浦行 △印船客禁載
同春號 十日入港 十一日出港
瑞祥號 十一日入港 十二日出港
△長春號
△元泰號迎春號修理中
▲擲水口行
永祥號 十二月十日出
夷丸 十二月十一日出
新源號 十二月十一日出
義順號 十二月十二日出
▲石臼所行 恆新號 新順號
▲石島行 平安號 民安號 春來號
▲王家灘行 太平號 義通號
海州航路汽船同業組合事務所 株式會社中村組 電話四四五九番 三七三三番
青島商運株式會社 株式會社丸二商會 電話三九三三番 六五〇九番

大阪商船出帆

▲日滿連絡船（前十一時大連發）十二月十二日 十三日 十五日
吉林丸 烏斯利丸 鴨綠丸 熱河丸 烏拉爾丸 黑龍丸 扶桑丸
至於運往各地之貨物運費船票價及開船日期寄港等事詳細情形請向左記地址照會
大阪商船株式會社 青島出張所 電話三五四〇番 新疆路十八號
荷客取扱店 青島商運株式會社 電話二三〇六番人貨係 二一〇七番船客係 二九三三番帳房

朝鮮郵船出帆

▲仁川、鎮南浦行
釜山丸 十二月十三日入 十五日出
平安丸 十二月十八日入 二十日出
釜山丸 十二月廿三日入 廿五日出
平安丸 一月三日入 五日出
▲仁川直行
慶安丸 十二月十四日入 十五日出
▲仁川天津綫
新義州丸 一月三日
船票於開船一時間以前發賣、至於運費及其他詳細情形、請向左記地方照會。
朝鮮郵船株式會社 代理店 合資會社中村組

大連汽船出帆

▲上海行
大連丸 十二月十二日前入 正午出
奉天丸 十二月十五日前入 正午出
青島丸 十二月十七日前入 正午出
▲大連行
青島丸 十二月十三日後入 五時出
大連丸 十二月十六日後入 五時出
奉天丸 十二月十八日後入 五時出
▲上海行
遼河丸 十二月十一日入 十二日出
白河丸 十二月十五日入 十六日出
▲天津行
遼河丸 十二月十八日入
白河丸 十二月廿三日入 廿四日出
黃河丸
大連汽船青島支店 電話

嶋谷汽船出帆

▲自北海道
海平丸 一月 十日入
運價他左記請照會 青島經理店 國際運輸株式會社青島出張所 電話二一七〇四番

國際運輸扱船

▲濱、名古屋出帆
神速丸 十二月十五日入港 十七日出帆
順利丸
▲阪神門司出帆 六日入港
▲龍口行
亨泰號 十二月十五日出帆
▲連雲港行
順利號 十二月二十日出帆
國際運輸株式會社 電話代表（六五〇一四回線）

川崎汽船出帆

▲八幡行 亞麗可丸 十二月十一日入
▲名古屋行 壽山丸 十二月十五日入
▲若松、廣島行 壽山丸 十二月二十日出
▲吉浦行 濟州丸 十二月十三日入
▲新居濱、大阪行 金龍丸 十二月十五日入
▲中南米線（晚香坡沙市經由）烏愛雪司丸 一月十二日青島入 十五日青島出
▲桑港雜府線 愛滋包魯號 十二月二十日神戶發 諾威丸 一月下旬神戶發
運費及其他詳細情形請向左記地址照會
川崎汽船株式會社 青島代理店 株式會社昭和海運公司 館陶路取引所內 電話四〇〇四一 二四三番 夜間用電話六六三三四番

山東汽車行

鴻記 電話三一〇四三五〇四
汽車部 車新價廉晝夜服務
修理部 工精費低迅速應期
前存舊客車數部廉價租售有願購和者請來接洽
地址 山東路三十三號

本報廣告部電話 二〇六〇

大批月份牌 現已出品了！

其底板數十種皆美麗可觀 爲酬謝主顧之妙品 招攬營業之利器
批發處 曝如書社 地址青島博山路七〇號 電話五五九八四 分設青島膠州路 電話三五四一
備貨無多欲購從速

華振氏藥房

本藥房聘有專門藥劑人才調製各國上乘按方調劑準確精良決不以膺品誤人以重道德諸如各國成藥化學藥品及化粧用品等無不俱備定價特廉如蒙惠顧無任歡迎 山東路二十七號 電話四〇三四號

專售高尚鐘表 電流驗目配光 新穎唱機唱片 專門技師修理 亭得利

謝啓

爲先妣綾子太君之葬禮辱承各位至親友好在百忙中光臨參加隆情厚誼存歿均感用藉報端敬申謝悃伏維垂鑒
杖期生 安藤榮次郎
哀子 安藤貞行 頓啓

遺失聲明

逕啓者敝社於民國二十八年十一月二十九日在碼頭將（日光丸）之過關單並及提單第一三一號（碼頭大）酒十箱完全遺失無着除另行向東亞海運株式會社及膠海關補發外嗣後該兩單無論落於中外人之手概作廢紙特此登報聲明 國際運輸株式會社

遺失聲明

啓者敝號於民國二十八年八月二十日在披邑福順德買到立青島福順德領照付三八七六號匯票一只計洋百元正不慎將票遺失除掛失止付外現已將款如數由青島福順德領出嗣後該票發現無論落於何人之手概作廢紙特此聲明 聚記謹啓

遺失聲明

敬啓者敝人茲有坐落曹縣路第一號工場公有地一段上增築平房倉庫許可圖一份因不慎遺失嗣後無論落於何人之手概作無效除向建設局呈請補發外特此登報聲明作廢 谷本嘉城啓

遺失聲明

啓者敝人由奉天天和銀行買妥九號丁八號匯票一只計洋三十元焦明海名下匯票一只計洋十元此二張因不慎遺失除向天和興掛失外特此登報聲明後如發現於何人之手概作廢紙 郭春軒啓

遺失聲明

啓者敝號茲失落景之燕德借蚨合堂號票二百元第一〇五號印出青島德聚祥照付第一〇六號又蔡莊榮記借景之同順號票一百元第一〇七號印出青島中和誠照付第二八號票一百五十元除分別掛失止付外特此登報聲明無論落在中外人手均作廢紙 昌邑鄭公萬順啓

遺失聲明

啓者敝有腳踏車一輛領有第一〇二五五號車牌不慎被人竊去除向警察局呈請註銷外特此登報聲明作廢 永生泰啓

遺失聲明

啓者敝堂在濟南中國銀行儲蓄部活期存款五百元正第一八七號存摺一只一時不慎丟失除向該行掛失外以後無論落於何人之手一概作廢特此聲明 成德堂謹啓

遺失聲明

啓者敝號有腳踏車一輛領有五七七六號車牌因一時不慎被人一併竊去除向警察局呈請註銷外特此登報聲明作廢 公華印書局啓

光陸電影院

海泊路六十三號 電話七一二九七號
時間 每日二時起至晚十時止循環開映
座價 特等五角 頭等三角 二等二角 兒童一角
今天日夜公演
大中國影片公司非常出品 全部武俠門激變巨片
七俠神童顧寶蓮主演
哪吒出世
▲奇怪！ ▲幻變！ ▲鬥法！ ▲騰雲！
下期開演 十集 荒江女俠

中和戲院

青島東山路北首 電話二二六三二號
王福鴻 張文琴 周麟崑
秦月樓 韓子峯 楊壽山 孫慧霞
朱殿卿 粉韻芳 王韻儂 雪艷梅 林震雲 劉湘臣
午戲一時開五時止 夜戲六時開十一時止
▲午戲 全本 包公鍘陵芬
▲夜戲 二本 巧聯珠
價目 午：池座每位六角 樓座每位四角 碼座每位二角
夜：池座每位一元 樓座每位六角 邊座每位四角 碼座每位二角

金城大戲院

地址西大森（合記）南村路
譽滿全國評戲大王
杜文彬 王金香 劉桂仙
莊玉宸 馬月樓 筱呵叭 花蘭芳 花春蘭 劉慧琴 金寶玉 寶鳳寶 小三元 金寶霞 丁煥文
午戲 全部 蘭蕊蓮夫尋
夜戲 全部 貧女淚
中華民國廿八年十二月十一日（星期一）
日戲價目 池座票四角 樓座票三角 碼座票一角
每天日夜戲准演
夜戲價目表 池座每位六角 樓座每位四角 碼座每位一角 優待 加捐在內

光陸大戲院 東鎮分院

即東鎮商業舞台舊址
修理內容 擇吉開幕

戒煙 痔瘡

黑白毒品 七日斷清
本院運到大宗德國最新藥品、注射、內服、省用清毒藥劑治療、無論烟癮大小、限一星期、完全戒清、戒除期內、不誤工作、戒後檢驗血液、絕無毒質存在、擔保永不復癮。
治療方法、新穎完善、專用藥治核、漏管、自然枯落、絕無刀割之痛苦、無論遠年近日、裏外痔、脫肛、便血、裂創、及一切肛門各症、並治 ……
濟眾診療所

心胃氣痛 偏墜疝氣 耳鳴耳聾 鼠瘡瘰癧

（心胃氣痛靈）專治各種心口痛以及肝氣不舒等症服後非但立時止痛並確保永遠斷根每盒五角大盒一元
（七疝斷根丸）專治偏墜疝氣小腸串疼腎子墜疼或梅毒性疝氣等症一盒保愈每盒洋二元
（耳聾立聽丸）專治耳鳴耳聾耳痔耳內流膿等症服用此丸立見特效輕者一盒即愈重者三盒除根功效偉大萬試萬靈每盒二元
（乾坤瘰癧丸）專治鼠瘡瘰癧服後立愈確保限日與根每盒一料洋二元每料附送化堅膏二帖
青島 太和春老藥房獨家經售 小海關後金鄉路二十一號

上平安有聲電影院

滄口路廿二號
時間 每日下午一時起至十時止循環演映 放映時間不變
注意 優待 等三角 兒童二角
今天日夜接演
渴望數載的明星公司盛極一時名貴珍品！
四集 火燒紅蓮寺 四集
越演越好看！ 越看越愛看！
注意 每逢星期上午十時開演

CAPITOL 金城電影院

警察局東首北路二十七號 電話七六三六一
華納公司本年度偉大監獄片
全世界最科學最富於神秘性的大監獄
約翰立闘爾 安秀麗妲 曼莉瑪格蘭 合演
孤島天牢
人間之地獄！ 匪之墳墓！

光陸大戲院

平度路二十二號 電話七八三〇
十一日、十二日、十三日、連映三天
上海明星公司超特出品 全部歌唱哀艷偉大鉅片
海棠紅
是含着淚的故事 是帶着酸的描寫
這裏有許多笑得雅而不俗 這裏有許多諷刺得不凡
銀幕上的白玉霜能使觀眾們飲泣！ 舞台上的白玉霜能使觀眾們歡笑！
評戲名旦 白玉霜 反派明星 王獻齋 主演
加映 桃花泣血記
偉大戰爭鉅片 德法交戰 下期公演

FOLOZU 福祿壽

電話 四二七〇
每日五場 循環開映
十日十一日連演二天
「元宮春色」女主角：雪格麗戈莉主演新傑作
伊美亞頓五位巨星助演空前深刻哀情倫理片
母子恩深 博取多少熱淚
受盡世上冷酷 剝盡人生慰藉
開之痛心、見之酸鼻、看此片請多帶幾條手巾
下期准映 勞萊與哈台 乾坤袖裏

明星大戲院

電話八二九六
每日五場 循環開映
十二月十一日、十二日、十三日 連映三天
影壇童星 湯米凱利 安吉利絲 合演
滑稽驚險趣情巨片
頑童弄獅

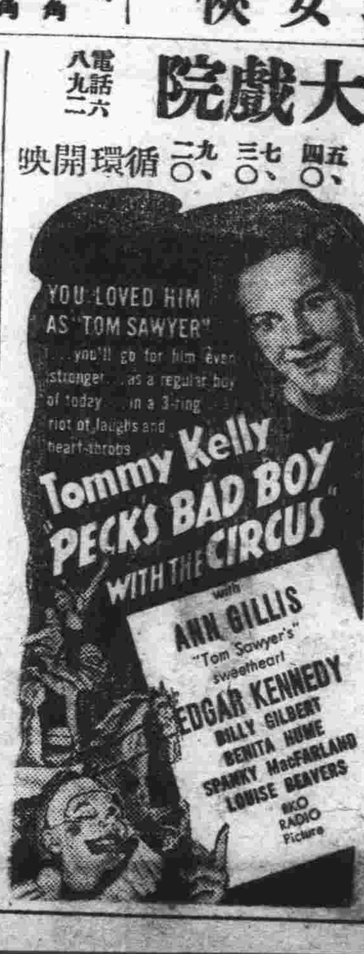

看一次賽看十次馬戲
獅子吃藥臨出 男穿女衣去參加越野賽跑。
下期公映 我愛水手 香艷愛情巨片